盛京時報

休刊：中日大祭日禮拜日之翌日
大正四年陽一月十四日 陰十一月二十九日
價目 本地（每張銅幣五枚每月七角五）外埠（郵寄每月九角 半年五元全年九元五）
告白刊例 一行五號字十六字起碼登資一日每行四角登長期刊面議
發行人 佐藤善雄
編輯人 菊池貞二
印刷人 山本竹松
奉天大西門外大什字街路北
發行所 盛京時報社
電話 日二二番 中一六八號

論說

進步黨與政府（天驥）

立憲國家。政黨恆對峙。一為政府黨。二為非政府黨。政府黨贊助政府之主持。而非政府黨恆反對之。其反對之結果。或激成政府之改組。或釀成議會之解散。互有勝負。即互有起伏。相摩相盪。相反相成。不惟妨害政治之活動。且裨益於政治之進行也。昭昭然矣。

曩者。國民黨以非法的行動。而遭解散。各政團受間接影響。亦多無形消滅。其巋然獨存者。則進步黨是也。夫進步黨。既非純為政府系所組織。又無暴亂派攙雜其間。年餘以來。雖表現一種冷靜態度。終未被政海潮流淘化淘去。亦可見其精神矣。然自國會解散。國黨取消。進步黨無敵黨之對抗。亦失其活動之能力。自進步黨心理上觀察。亦未嘗不抱兎死狐悲之感。而疑政府肆其專橫手腕。絕不容有龐大政黨之存在。遂不發一言。不建一策。如聾如瞶。無臭無聲。以默視政府之行動。所謂靜以觀變者。非歟。而在政府一方之心理。亦明知進步黨非激烈分子組合而成。特恐政黨用事。足以掣政府之肘。而碍其政治之運用。故對於進步黨。亦復欲遠不能。欲近不敢。在此時期。政府與政黨。幾有虛與委蛇之勢。此固無可諱者也。今者立法院選舉法告成矣。自治條例頒布矣。政府之行動。已由暗昧而漸進明瞭。進步黨恍然於政府。非欲將代表民意機關。永久消滅。其遲遲復遲遲者。蓋亦別具苦衷。由是進步黨對於政府。積忌頓消。而政府對於進步黨亦能相信以心。大有水乳交融之勢。徵兵也。加賦也。乃進步黨平素所贊持之政策。以揭櫫於國民者。而政府則實施之。募集公債也。整頓金融也。乃政府積極進行之政策。而進步黨則贊助之。非政府與政黨符合無間之特徵乎。然則進步黨雖具有穩健不撓之資格。而終乏其主動之能力。雖與政府有同一之計畫。而又不能以附和政府為本能。進步黨對於現政府。不過政策同一者襄助之。過失者糾正之耳。謂進步黨非政府黨也。而或相提攜。謂進步黨為政府黨也。而有時匡救。無他。政府自政府。政黨自政黨耳。語云。將順其美。匡救其惡。進步黨對於政府如是而已。

▲徵文披露

當選策論文第五等

●振興奉省實業論（嶽山）（續）

五、工業。工業之盛衰。原於學術之深淺。奉省人民自來重農主義。關於工藝之技術。毫不講求。所謂工業者。不過關於農務之原料者。如製油業、釀造業、製粉業、等。其他種工業。僅陶業製鹽業製革業、雜工業、等。且均用舊式工術。製額少而獲利薄。即染料麥粉自來火石油紙砂糖石鹼玻璃茶陶器等。類統計全年輸入在壹萬二千萬元左右。輸出額在一千萬元左右。因各種實業不興。故輸出輸入額有十一之差。且金融紊亂。市況不穩。歐戰影響。物情騷然。而一般商業上受莫大之打擊。此皆限於他種日用所需。如絲糖布棉紙自來火煙草玻璃等。奉皆仰給於輸入品。統計全年需用之工業品。由於當地自製者十之二。由於海外輸入者十之八。政治上民生上均受莫大之影響。司政者可不注意也乎。

六、商業 貿易景象之盛衰每以他種實業之盈絀為根本。奉省重要之貿易品。輸出者不過天然品之大豆豆粕油穀類山繭石炭獸毛皮藥材等。輸入者為綿布綿絲金屬原因。非經商者拙於計畫者也。欲振興奉省之商務。不可不於金融上輸出品上。三致意焉。綜核各種之實業。在於奉省諸待振興。然奉省之實際。更有不難振興者。何則。奉省一區。北有蒙古田地之廣漠。西有京奉等路之交通。南有渤海等灣之領海漁業權。東有鳳安一帶礦山。富集之富。藉是以為基礎。實業振興。定當易易。惟是於農業則耕耘種子。悉聽天然。土壤變化。肥料改良。農田水利。咸付缺如。大田既多稼云足。登麥卜有秋乃亦。林業則國有民有。法律未行。樹植採伐。講求未備。牛山之木。若彼濯濯。柞蠶桑蠶。難期飼養。大木難求。材木更難勝用也。水產各品。須明其性質物理。方能製造適用。故外洋多設水產學校以講求。然後則官山府海。利有魚鹽。蚌蛤珊瑚。皆精製造。則水產庶可裨川。若夫礦產。更為致富之源。惟在善於採掘者。不使荊山之玉。久彌其光。河浦之珠。來還無日。如不明其學術作法。則損失亦甚鉅矣。夫飲食起居。服飾器用。何非工之製造。故工者為社會不可須臾離。將所有天然品。多化無用為有用。惠工勸工。在古亦有明訓也。商者以有易無。懋遷化居。通商互市。今古皆然。商法商學。夙同萬國。商者為國家之命脈。富國之要圖也。居今日而謀奉天實業之振興。勢必北轍南轅。終無成効。必官府為之提倡。專注重民生實業。則物質文明。實力發展。可翹足待也。

歐洲交戰國之元首（六）

德國皇帝維廉第二

雜錄

仇視德皇太子之法國婦人（淡生譯）

據美國新聞報告德國皇太子去歲乘戰事之亂曾潛入某男爵宅內掠去貴重物品多件而逸云云據有識者聞之當必笑為無稽之妄言然此事之發生殊確且有該失主致法國某新聞社之書簡一通可為憑証書中大意畧云

記者足下敬啓者德國皇太子殿下去歲九月間在法國俠木婆巴魯附近地方之別衣男爵之別墅內小住男爵別衣氏生平殊好古物曾在俄國各地旅行廿八載蒐集珍貴之品甚夥于其宅內有私建之博物館該館廊下長約百五十呎陳列玻璃箱數百以為裝飾不意該太子私行竄入將玻璃箱擊行毀壞物品掠奪無遺此外如古代武器寶玉紀念牌黃金之彫刻物及俄國皇帝並皇帝御賜之貴重物品悉行奪去又于千八百十二年之紀念館內將俄國神像壁畫等取去一一摘載完固惟忙迫過甚遺落一箱于外旋復闖入奉祀俄國皇帝及皇后兩陛下聖像之室內劫奪物品甚夥嗣遣從者約平民數名將匪擲載並持槍威嚇啟車前行高唱凱歌洋洋而去此等行動實與盜無異男爵生平苦心搜羅之物品及終身最欣喜之紀念物悉為劫去殊為憤然雖欲不悲而不得倘新聞記者諸君不畏強禦登諸報端是所至禱 一千九百十四年九月廿四日 別衣男爵夫人謹上

此信為該夫人寄送巴里最有權威之某新聞紙廟丹記者之書聞男爵為古物學之泰斗而于俄國之產物尤為熱心研究頗蒙俄國前皇之優遇賜以寶貴之品甚夥男爵夫人亦為巴里有名銀行家歐辯黑木氏之淑媛在巴里姑與迭阿爾迷街搜集古代皇室所用之家具亦不少德軍之狂暴尤不止此一端而與別衣男爵夫人之有關係者亦多被害故夫人對于該皇太子夫列造力枯威魯黑特木殿下現已提起訴訟據巴里法律家之意見云皇太子此次之舉動必須經軍法會議審訊按德國之軍法會議第二十七條凡有意迫害住民及以不正之心術故為破壞外國之財產者咸應處以重罪由此觀之德皇之愛子旦夕間必將受法律之處罰而治以破壞廉恥之罪云

法國女子之預言

我國古驗古用蓍龜謂禍福將至善必先知之不善必先知之故至誠感神歐洲各國預言尤驗儘所謂不謀而合者與然其預驗之由卒令人莫可究詰此所以使好奇愛博者不能忘也此次歐洲戰禍實為人夢想所不及然據美國文學雜誌載有法國女子預言若干條其中多逾期而驗者尤可驚異乎該女子名提比司為著名之預言家凡巴黎婦女之欲知將來休咎者群趨其門爭得一言以為趨避會於一九一二年十一月預言一九一三年（即去年）之事迄無一驗詎意未驗於去年之事乃竟有驗於今年者今記其預言於下

（一）盧森堡皇后之婚姻將與法國之政治上以大不利（二）巴黎將大火（三）法國軍隊將突進邊界（四）德國皇帝將至巴黎（五）教皇將死（六）意大利將有政治變動或易新主（七）威爾士王將即位（八）波蘭將自由（九）布加利亞將為歐洲大擾亂之導火線（十）一九一三年將為血戰之年

試以近事證之則（一）已驗（二）未驗（三）已驗（四）未驗（五）已驗（六）未驗（七）未驗（八）已驗（因俄已許波蘭自治故）（九）驗而未驗以此次戰爭導火線乃塞爾維亞非布加利亞也然同為巴爾幹之國則仍可謂半驗也（十）則大勢已臻如觀火無庸疑矣

敬啓者向蒙垂顧感銘殊深今因三重紡織並大阪紡織二公司為推擴營業起見合併一大工廠改稱東洋紡織公司所有一切營業仍照以前經理而各貨商標前有三重大阪等二字樣均改東洋二字固無待言至于各種商標及貨成質毫無變更且又多加改良以圖發展而酬光顧之雅意嗣後祈多為賜顧是荷特此佈達順頌財安

本公司內容
資本金 一千四百貳拾五萬圓
公積金 一百萬圓
製紡錘數 四十六萬錘
織機數 一萬二千台（擬添三千台）
工人數 四萬人

各貨商標
線 花旗 打連 洋機 細旗 坎布
十六麒麟 十四三軒 人面三號 龍頭双鷲 牡丹双鷲 軍人玉金花 軍人三象
十六桃印（加重） 十二三軒 二甲 龍頭 象 金魚 鷹 鹿
十六三軒 十碼赤鷲 圈鷄 李太白 双鷹 英瓜

代辦 東洋紡織公司
三井洋行 敬具

滿鐵定期船 大連出帆廣告
上海行
榊丸（二八七六噸） 每星期四 青島寄港 （由上海復航時直放大連）
大連開每禮拜四 青島開每禮拜五 上海到每禮拜一
神戶丸（二八七七噸） 每星期六 直行 （由上海復航時寄港青港）
上海開每禮拜三 青島開每禮拜四 大連到每禮拜五
以上兩船均設有無線電信機
香港廣東直行
本事務所及在營口遼陽奉天鐵嶺長春各站均可發賣聯絡船車票
開輪時日均備有無線以期迅速而謀乘客之便利
南滿州鐵道株式會社 大連埠頭事務所

日本郵船會社滊船廣告 由大連埠頭起
相模丸 一月十九日（陰十二月初五日）往門司神戶橫濱
日本郵船會社代理店 三井洋行大連支店 電話（三一〇）（四六〇）
乘船票由本出張所自買如有客請至本所購買

橫濱正金銀行 奉天支店
奉天城內四平街 電話十二
資本金四千八百萬圓
公積金二千九百二十五萬圓
總店 橫濱
支店 神戶 東京 長崎 大阪 倫敦 里昂 紐育 桑港 孟買 布哇 哈爾濱 香港 上海 長春 安東 北京 大連 旅順 營口 遼陽 鐵嶺 天津 漢口

歐洲大動亂

●英飛行隊投彈於德軍大本營
聯合軍佔據蘇比爾、伯爾的斯地方英飛行隊向德軍大本營投擲炸彈頗着成效

●法公報所披露之戰況
巴里公報德軍擬奪回已失之塹濠猛然襲擊然卒不達其目的轉攻蘇烏遜吾軍强襲伯爾杜之敵軍維持已獲之陣地並佈置一切

●德飛行家之投彈無效
日奎爾克埠來電德飛行家十二名於十日在本埠及富山之空中飛翔投彈三十枚但各埠均預爲防護損害甚微傷亡亦少

●君士但丁之惶恐狀態
土京來電君士但丁堡市(土京)之人心日益惶惑所有外僑均被嚴密監視官府現又追徵戰稅各商均奉命維謹以每日收欵一併上納充作肆艦之費政府對于英國潛航艇之來襲異常恐怖懸賞一千磅拿捕英艇

●埃及國內之土人被煽蠢動
倫敦來電埃及國內之土耳其人被德人顧問煽動擬組織一大團以進攻蘇彝士運河方面現已歸存軍需軍火等件並預備駱駝一万三千匹

●攻瓦爾索者皆老弱殘兵
近來赴瓦爾索攻擊之德軍非國民軍即年邁之兵士羸弱異常殆無獲捷之望

●希土兩國漸形交惡
據雅典來電云旅居亞細亞土耳其之英法俄希四國人民現在集合於亞列保市希土兩國關係漸形險惡前途不堪設想

●英砲彈爆發力之威猛
某氏久在英軍陣中目睹戰況其語人曰開戰之初聯合軍之步兵較之德軍短劣然今已除去其短處矣現在英軍所發之大砲及榴霰砲其砲彈之爆發力異常猛烈德軍皆恐其威力按往年旅順之役日軍砲彈之威力對于永久要塞頗著成効此

大戰爭亦見其威力之偉大即隱蓋之塹濠亦因之受害各種防禦工事均被毁壞

●法軍由各方面前進
法國公報法軍沿越捏河前進又在蘭斯之東方聖繆爾附近亦行前進(以上倫敦來電)

●法軍破壞德國鐵路
進入愛爾薩斯之法軍砲兵隊七日經法軍飛行機援助在阿爾基費破壞德國鐵路以妨害輸送有力之德援軍

●土軍向埃及前進
土耳其第八軍團率同駱駝隊八千渡達廝斯喀司沙漠向埃及國境進發

●土派軍團赴惠爾塞列牟之用意
土耳其此次特派殘留預備之第一軍團前往惠爾塞列牟其意蓄使其駐守西境一帶之要害藉以防遏俄軍之南下

●重砲之威效昭彰
前曾視察戰場之英官語人曰日俄之役日軍在旅順使用重砲攻擊要塞頗着成効以垂範于世界之軍事今次予視察戰場確認重砲之威力益加偉大云

●德將軍對于戰事之遠慮
德國秦與保將軍關於戰爭前途之遼遠事宜語人曰德軍雖能攻取瓦爾索以維持維斯稓拉河畔之陣地然仍不足以達戰爭之目的蓋俄軍可得退入莫斯科式奎富或海參威地方此等遠隔之地方德軍斷不追擊者也

●俄兵感謝日人之好意
駐俄日大使本野男爵之夫人親蒞俄都日本赤十字病院向俄國傷病兵交付日僑所釀之慰問袋俄兵等領受之下感激不置均由床上歡呼日本萬歲(以上紐約來電)

●土俘虜自述其軍中狀況
土國某聯隊長之被俄軍擒獲者痛罵土軍之德司令官曰謂士兵因不奉德司令之命令被槍斃者無日無之又謂土軍因寒冷與飢餓每日斃命者不下數百

●令人撫今思昔
普都拉,刺富哥兩河岸之德軍不得已而使用重砲開始攻擊行動極爲遲緩兩軍步兵則挖掘坑道而進往往在坑道內演成地雷戰爭尤足使人想起往年旅順之要塞戰(以上俄京來電)

●英艦轟沈德艦於彼爾南普喀洋面
據利阿的雅聶魯來電云德國戰艦馮的爾旦號(一萬九千四百噸)與英艦印文西布爾號(一萬七千二百五十噸)在彼爾南普喀洋面附近相互激戰德艦竟爲英艦所轟沈德艦乘員九百餘人悉葬諸魚腹英艦所受損害極輕(以上[illegible]來電)

東亞之情勢

●非政友派之選舉機關成立
非政友派各政黨之選舉統一機關現已成立

●存儲日本銀行之商欵增加
日本銀行之商家存欵現已加增五千五百萬圓

●京城天時之嚴寒
京城日昨(十二日)起寒氣漸劇寒暑表降至零下二十度

●預計掃除青島洋面之報竣期
青島附近洋面之掃除尚未完竣沈沒艦船之撈起事業則現正着手進行聞此等事業一律報竣之期大約在五六月之交

●山屋中將率隊凱旋
山屋中將所率之日本艦隊(鞍馬號筑波號及其餘軍艦)因征服德屬南洋諸島事畢於九日由根據地開椗十一日晚間安抵佐世保訂於十八日前後舳艫相銜凱旋橫須賀(以上東京專電)

大總統令

▲申令
內務司法兩部呈縣知事暨各道暨設審判上訴機關審理詞訟各員概不得加入政黨請文令申誡等語各省道暫設審判上訴機關審理詞訟各員縣知事暨各項司法事務就其管轄範圍以內既均有判法執行之權即兼有法官資格現在法官業經嚴禁入黨各該員等事同一律自應查照禁止法官入黨辦法概不得加入政黨其先經列名黨籍者應即一併脫黨如查有陽奉陰違仍由該部隨時呈請懲處並著各該地方長官一律嚴行申誡以重司法而防流弊此令
(一月十一日)

▲策令
農商部呈稱本部諮議蔡法平增購公債懇請晉給勳章等語蔡法平遵奉推廣內國公債條例現復增購十萬元寔屬熱誠愛國應晉給二等嘉禾章以示優獎此令
晏安瀾給予三等嘉禾章康士鐸張家聲伍璣蔣尊禕關賡麟李嗣丞鍾文耀汪立元給予四等嘉禾章此令
財政部呈稱豫紳張錦芳獨力認購公債十六萬元洵屬熱心愛國援案請給獎勵等語張錦芳應給予四等嘉禾章用昭激勸此令
公繼宗給予五等嘉禾章此令
任命党積齡署貴州高等檢察廳檢察長此令
任命王懋賞爲陸軍第二師步兵第四旅旅長此令
內務部呈請將署參事許垦璧敘列四等等語應照准此令
陸軍部呈准鑲藍旗滿洲都統巴哈布咨擬以恒廉扎隆阿爲頭等獲衛牧章連惠麟兆爲二等獲衛海源爲四品典衛瑞謙全喜文連承善爲三等獲衛請予准補等語應照准此令
陸軍部呈准鑲藍旗滿洲都統巴哈布咨擬以春佑承襲世管佐領請予准襲等語應照准此令
陸軍部呈核准鑲旗滿洲都統巴哈布咨擬以世昌陞補包衣佐領請予准補等語應照准此令

▲策令
財政部呈稱中國銀行總裁薩福懋等募集公債出力請予特獎等語此次該銀行募集公債一百八十萬圓該總裁薩福懋副總裁陳威督率經營卓著成効實屬異常出力應均給予二等嘉禾章以示優獎此令
李福林給予三等文虎章此令
易須鼎給予四等嘉禾章此令
陶祥貴給予四等文虎章此令
李文運加陸軍少將銜此令
籌備立法院事務局局長顧鰲呈請任命唐運漢張世經呂鶴生爲科長應照准此令
陸軍部呈請將太永寬授爲陸軍步兵中校並加步兵上校銜應照准此令
(一月九日)

▲策令
司法部呈請任命錢泰爲秘書應照准此令
參謀本部呈請任命趙戴文爲同武將軍署參謀長孔繁霨爲晉西鎮守使署參謀長應照准此令
司法部呈請任命宋洪彝京師地方審判廳書記官長應照准此令
(一月十日)

要件

權度法(續)

第四條　第二條甲乙兩制之比較依附表第一號所定
第五條　萬國權度通制之名稱依附表第二號對照之
第六條　權度原器由農商部保管之
第七條　農商部應依原器製造副原器四份以一份存農商部餘三份分存內務部財政部教育部
第八條　農商部應依副原器製造地方標準器頒發各地方供檢定製造之用前項應行頒發之地方由農商部定之
第九條　副原器每屆十年須與原器檢定一次地方標準器每屆五年須與副原器檢定一次
第十條　各部得就主管事務依第二條所規定之權度指定一種分別應用
第十一條　第二條甲種之權度於必要時得由農商部限制行用之範圍
第十二條　公私交易售賣購買契約字據及一切文告所列之權度不得用第一條所規定以外之名稱
第十三條　因畫一權度之必要得設權度檢定所及權度製造所隸於農商部其組織以官制定之
第十四條　全國公私用之權度器具非依法令檢定後附有印證者不得販賣使用前項檢定之程序以教令定之
第十五條　人民欲以製造權度器具爲業者須稟請農商部特許　人民欲以販賣或修理權度器具爲業者須稟請該管地方官署特許　權度營業之特許別以法律定之
第十六條　凡營業上使用之權度器具須受檢查　前項檢查之程序以教令定之
第十七條　權度器具之種類式樣物質公差及使用之限制以教令定之
第十八條　凡經特許製造販賣或修理權度器具之營業者有違背本法之行爲時該管官署得取消或停止其營業
第十九條　權度器具有左列情事之一者不得行用但法令有特別規定者不在此限　一無檢定印證者　二修理後未受檢定或檢定後認爲不合格者　三違反第十七條之規定者
第二十條　違反第十六條之規定拒檢查者處以百圓以下之罰金
第二十一條　違反第十二條之規定者處以五十圓以下之罰金
第二十二條　除本法之罰則外關於權度器具之製造販賣修理及使用之犯罪依刑律處罰之
第二十三條　本法施行日期以教令定之

注意　遺失中國銀行匯票聲明作廢
敬啓者敝號前於十二月七號由黑龍江中國銀行匯至錦縣中國銀行兌交即期小洋六百元正由該行立給江字第一百五十八號匯票一張計塗和泰治取小洋……茲因敝號函寄匯票……

慶豐
天
臺舞
中華
日本站……
早一點……

中外要聞

設立元老院之準備

大總統以民國成立政海風潮異常險惡故國中一般耆儒碩彥多不願出山以故政治民俗日趨愈下如康南海諸君曾屢經電聘皆力辭絕現決擬仿照漢制養賢之意設立元老院以客禮相待不任以政務之責庶幾憲然肯來以匡不逮而裨大局於昨已飭法制局長探仿日本之樞密院制及美之元老院折衷參定元老院制度呈閱諮詢政治會議議決實施再行敦聘國中之高賢碩德到院以備議定制禮立法云云

上年京外政績表之釐定

政事堂現正查核上年京外所辦政務成績釐訂清表以資比較計分兩冊 一爲中央各部院者 一爲地方各省者在中央以財政外交兩部爲最優在地方以江蘇山東奉天三省爲最優聞此表規定後祇分送各部院各省長官存查因其中多有關係秘密之處並不公布云

大總統之注意振興實業

財政爲國家命脈財用足則諸政舉理財實爲當務之急政府全副精神早已趨注之矣如厲行減政以節支出改革稅制以宏收入已往事蹟歷歷可述所謂開源節流固爲理財之要訣矣然開源尤重於節流若開源又不僅限於稅課實業一端當視爲主要茲聞大總統現在倍極注意此節日謀所以振興之策每於政務之餘輒將中外各顧問所遞條陳說帖分類檢閱意在擇其能適於實用者以資參考惟興辦之始第一步越又在欵項問題此層大總統意見

認購公債之成績比較

以募集內國公債及利用外則資爲切實辦法至募集內國公債利用外資其手續上應如何進行將見交部從事於籌議云

民國三年內國公債票第一期收入在二千三百萬左右經公債局列入成績比較以廣東爲第一其購額有三百三十萬元之鉅其餘遠邊省分有購數百元或數千元不等並聞續加之公債現時尚未足額云

裁撤冗員之預備

自入年以來減政之聲又不覺充溢於耳鼓之中減政首裁冗員聞政府所議可以裁減者約有下列數種 一總統府之顧問 二陸軍部之諮議差遣 三各部之辦事員 四各省之駐京辦事員 五其他各機關之名譽兼職及不到差而領乾薪者

大總統之慎重言事章程

政府近因各肅政史言事彈劾漫無範圍殊爲不合擬釐訂言事章程以資遵守前本擬由法制局起草昨聞大總統甚不以爲然曾交令國務卿以近來各肅政史遇事敢言雖未必於政治上均有裨益若言事章程釐訂不善恐致閉塞言路應改由肅政廳起草再由總統府核議以防束縛等語國務卿接到後即轉交肅政廳矣

教育部之讀經問題

小學校讀經問題即爲教育部年來久未解決之懸案昨據該部消息此事現爲部中熱心研究之問題日前已開會議雖經種種討論尚未解決但議定在初等小學則讀孟子在高等小學則讀論語已爲牢不可破之事惟關於或讀全書或僅課書中精義一節部中尚有種種議論未見一致然聞其部員多數之意見即專在擇取精義編爲課本便於教育兒童並聞該部之計議若決定教授精義則將另設編經委員就論孟二書擇取精義令其編纂課本云

巡按使巡視所屬之辦法

各省巡按使之出巡所屬已大總統命令茲探其辦法約法有數端(一)巡視時期遵照大總統命令限以六個月每日行程由各巡按使自行支配(二)衛隊切宜減少至多不得逾過原有衛隊數目(三)屬吏如有政聲卓著或聲名惡劣准隨時密呈分別請獎揭參倘係出乎緊要並得拍用密電(四)所用經費即由所至地點或道尹署或縣知事署提取准其列入正式開銷

阮內史長呈進開國法鑑

內史監內史長阮忠樞恭纂開國法鑑擇要呈進其原呈云爲恭纂開國法鑑擇要呈進事竊以多聞建事傳說有古訓之陳聖道粲然荀卿以後王爲法是故讀經則師其意讀史則師其迹漢高祖初定天下日進新語之篇唐太宗身屬櫜鞬聿開文學之館從來英主誼辟創制顯庸類皆稽古右文嗜學無厭蓋國家盛衰之故生民休戚之原不藉史官無由借鏡我大總統締造新邦洞見治本韋編三絕蚤精涑水之書金鑒千秋兼采曲江之錄嘗命內史等集累朝之初政爲萬世之法程纂爲開國法鑒升擇精要逐日寫呈將以槻鑑舊聞濬瀹新智得要則治眞西山之名言學而行之程伊川之正論肇元辰於新歷說經紹建武之休助河海以細流開卷備崇文之選所有恭纂開國法鑒擇要呈進緣由理合呈請大總統睿鑒批示祇遵謹呈 批令據呈已悉昔新語一書實佐漢治魯論半部遂定宋基當夫投戈息馬之年必以重道遵師爲事本大總統髫年就傅弱冠從戎喜觀涑水之編上接左邱之紀比以軍書旁午學業荒蕪惴惴春冰懍丹書之敬勝渠渠夏屋期東帛以禮羅該內史等纂集法程於當日課開卷有益如坐對夫良朋讀書便佳庶抗希夫大雅其逐日寫進以聞此批

勸辦錫盟賊匪之電覆

錫林果勒盟賊匪蔓延全境姦淫搶掠民不聊生經由察哈爾都統呈請中央設法勸辦茲聞陸軍部已於日昨電覆該都統即速辦理矣

知事投井身故 (山東)

署曲阜縣知事熊君日前投井身故已經巡按使另行委人茲探其熊君自盡之原因如下熊君諱任導字鑄成山東第一法政學校畢業生舊學深邃又歷練頗富曾應法官及縣知事試驗均以優等及第指分山東以縣知事用去年五月間署理曲阜縣知事志在小試牛刀爲民造福下車伊始即詳詢地方利弊親賢遠佞操守謹嚴一切公欵不入內庫馭下又極嚴明胥吏家丁不得與聞政務每日出蒞大堂親收呈詞其不待詳查者即予判決有刁詐者卽駁斥之不妄捕一人從前小學雖報多處大都有名無實熊立意整頓每有視學員親歷四鄉或至三數日不回其校具不備者一一指令籌備並措欵赴省購教科書徧爲散佈城內除舊有學校次第整飭外並續辦單級傳習所又創建女學城外沂河提倡種植查驗官荒招致租佃無不剴切示諭苦口開導力任保護所謂以實心行實政者求諸近世殆罕其儔合境紳民同聲感頌不意桀犬吠堯邪人仇正有誣陷者藉口於教育附捐之用途未經公布加之媒孽實則此欵例由視學員及學董經管造報祇以舊日小學腐敗舊欵清釐不易新欵支發稍遲致未及時宣布乃無良之徒竟借此以爲誣陷究亦無關重要巡按使道尹並知之甚悉而熊君則之恚憤幾絕謂非以死明心不可於二十九號投井殞命有遺書致當道某公據稱余非有必死之理由但不肯受辱故爾輕生云云身後不名一錢家屬亦不在側再識與不識聞者無不悲痛於日前特開追悼會以誌哀感云

鑪城商民之呼籲 (四川)

鑪城商會昨致成都商會電云成都商會鑒鑪城精華萃集河西一街突於十二月二十日有杜姓不戒於火延燒商民數百家損失約在五六百萬當此六國構兵關外多事商務疲滯已達極點罹此災厄實所痛心然天災流行國家代有救災䘏鄰古人所重查鑪城前尹經畧使任內曾借有公債銀一十四萬九千三百二十五兩三錢二分正外又公債藏洋四萬八千七百六十元正外原議一年爲期六厘行息並以茶常兩國抵扣前由鎭守使咨將軍巡按使呈請中央批准未蒙發還現在鑪城遭既奇災除稟由鎭守使咨請將軍巡按使俯念商艱援約償還以紓商困外伏祈總會推轂維持如仗大力早日發還鑪城商界實沾大德康定商務分會公叩並聞成都商會已據情轉詳矣

巨盜戕官之駭聞 (四川)

四川地方臨廳長鍾樹勛由省交卸回雲陽故里經江津突來盜匪圍虹執其全家一一戕殺兩歲幼子亦不能免所有財物搶去一空大呼報仇鬨然而去川省刼案如蟻此其一斑耳

執法處押解亂黨來京 (北京)

九日下午一鐘餘京津快車到京時有京畿執法處偵探憲兵等將亂黨十一名由天津押解到京當有該處總長雷震春親自到東車站迎接即行回處沿路護衛甚嚴云

調查漢陽鐵廠之報告

農商部前者曾派員調查漢陽鐵廠茲得該員報告云該廠共有洋機器師四十名中國工人八千四十名每月可出平常裝置鐵器壹萬五千噸鋼軌七千噸鋼版鋼釘所出極多不能核算工廠之面積橫直達十萬方尺統計資本二千萬圓云

周緝之得高等顧問

周學熙君前經特任爲代理農商總長併有眞除之說因周君志在實業不願任行政職務現聞已由大總統任爲公府高等財政顧問矣

孫武有參謀次長之望

參謀次長陳二安督理川省軍務不久即可發表有繼任之望者爲將軍府將軍孫堯卿蓋孫鄂人與總長有鄉誼也

大總統預備提交參政院諮詢案

參政院取消代行立法院職權後已回復其諮詢機關之原狀開會當在不遠聞大總統提出諮詢案三件(一)振興教育計畫案(二)本年分鹽政籌備案(三)清丈田畝應否急進或暫緩辦理案此外尚有海軍部提議案一件亦將同時封交該院聞係整頓海軍之要策云

粵省賭博名爲地方善後有獎義會

廣東龍上將軍朱巡按使會呈政府以廣東省現辦之救濟水災有獎義會已奉電令照准惟粵省自歐戰事起南洋華工失業歸國者不下十餘萬人尤應迅舉大工以資消納而弭隱患擬將原辦之有獎義會推廣歸商家承辦責令報効以便興築商埠創設工廠等籌辦地方上種種善後之需並正名爲地方善後有獎義會庶於名實相符除將辦理章程咨陳財政部查核外應請鑒核批示遵行已奉大總統批令准如所請辦理矣

同成鐵路暫停進行

大同至成都鐵路因歐戰影響借欵未付暫時停辦該路參贊柴壽宸昨已由交通部委充材料研究會參贊藉以位置之云

航空機名稱之規定

我國於航空事業力謀進行惟航空機種類不一其名稱亦各不相同現參謀部特將航空機名稱規定分爲兩種如下(一)飛行機凡依機械力而上升空中者均謂之飛行機(二)氣球凡以氣囊盛瓦斯浮力而上升空中者均謂之氣球氣球共有二種(甲)繫留氣球即以繩拴地上者(乙)自由氣球即依瓦斯浮力而得自由遊行空中者

歐州開戰實事考

(續) 高葆眞譯

英國開戰之由

或謂英與德交戰究有何由乎曰英首相亞士魁氏曾自演說於英議院後至各大城垣歷歷陳明矣然亞士魁君之演義每述其事有三致焉一者英國因須恪守萬國公法爲權度應遵順其例法欲保守其條約之所存二者英國應按萬國公法之旨務必保護歐中較小邦弱國凡自立之權宜免被某强鄰所蠶食而殄滅三者見其强國矢志龐德用以强悍之手段侵奪全洲之利權意在統治全洲之趨向若此類者故英國因其破壞文明大局及本國宜然利權之由不得不設爲防範以禦拒之矣

且而英法德蓋曾合立條約訂定永遠保存比國之中立詎知今日之德國藐抗列國條約爲無物及英之拾閱比主哀告書應須遵循條例以保護之致禦比國之强敵若美國前總統羅斯福近日所云適當比國被某强鄰欺主進兵越境則英國斷不可不按公理而顧惜其體統至帥師以拒越境之敵倘英國辭其保比之職不願冒險拯救則大體失墜再不能列於諸雄國爲英銳之邦矣

戈雷君竭力致和○奧國遞塞國之哀的美敦書已爲俄政府所展視於七月二十四號時英外務大臣戈雷君幸獲芳名於全洲謂歐中能勸存和平者彼也故戈雷君披覽奧書知所主裁之意頃即請德法意三國使臣偕己唱設公議勸和方針次日電達駐俄京之英欽使曰致和之法惟一也俾德法意英合同勸釋俄奧勿令其兵符逾越兩國疆土乃既耽延數日使四國餘有暇晷擬致與俄存和之立又次日戈雷君仍請德法意偕英公議啓解今日之危機法意兩國均承應諾惟德國固執不從猶謂四國集議必須與俄聯會始集期集議矣由此觀之可知德不願免戰之懷不然必趁此致和之良機而應發其熱念之忱承附和其四國之公議矣

而戈雷君於三十一號電駐德京英使曰請德國轉致奧國設如四大局外之國合同應許必令塞奧所宜然之要求(除却自割塞地廢塞自立權限外)亦視與之意願何如耳又謂德既問與矣吾英亦必論於俄國之意向果奚若也(詳大英公報三十一日之段)戈雷君當日謂駐倫德使曰貴國果誠存善念證明德奧是欲遂歐洲之和局也則敝國期必贊助其良策於俄法兩京其善策果獲公理倘俄法不從其策中之擬則敝國斷不袒爲俄法所遇之結局也

戈雷君所電駐德京英使末及兩段曰請達德首相謂德英之調和存法不外兩國合同致存全歐和局吾兩國者果成此美舉則德英之和誼更益增固並歐洲之和睦可今日存之則吾美國必偕德國籌畫禁止法俄英三協約邦或獨行或合舉設損益之計於將來所謂之意吾誠求已久恨未遇此良機實成此善舉今者德英如果婉成和局務謂其良時之得竟遂而有者(詳大英報三十號段)

戈雷君當此兩日向晤德之議和屢屢於是豈知德國寂寂無言若此而英首相宜於議院(八月六號)曰吾爲本國政府報告一衆英民吾英竭盡一切之營施願欲保存全洲之和平斯言也昭昭核實矣

比國之中立○歐諸大國會合於千八百三十九年大公承認比國爲中立邦並許定保存其中立又至千八百七十年當法德之戰(亦謂法普戰)時德首相畢士麥公力示比國曰我國諸邦暨共協和之國均必尊重其貴國之中立無疑矣德國前言便便若是而至千九百十四年試問其言之可復何如耶曰德首相(八月四號)於上議院演說謂及德兵犯比境之事曰此時已踐比邦疆內諸君敷此所役使行爲固已反對萬國公法矣雖比魯二邦各按公義而諫吾吾國勢不得已未能照其懇請此寃屈●●●●吾侃侃直言也●●●●此寃屈吾等俟成大舉後畀以賠償姑無論何人遭此禍陷即如吾國之遭此禍陷者必惟一策可用如手舉巨斧劈開一切又德國首相末次被駐德英使所譏諫心懷憤懣不平曰嗚呼貴國限於比國之細故竟欲逆吾兩國之交情也斯意也足令人憮然可畏矣且其故不過細微末節也倫中立二字而已是爲敗紙一張耳謂將與敝鄰國與戰也其故豈非些小乎英使答曰非小可也蓋敝國曾肅然向比國必保存其中立此不易之誓也若有强鄰欲擾亂其中立時理應帥師以拒之此應諾也故敝國一體爲生死存亡之關也倘其今不踐言則諸國視英國爲爽約之邦致失信於後日之期許德首相曰若然誠約必出重價矣指開戰則必流血甚多似爲重價英使曰不可負約豈畏損耗哉(未完)

小說

幼童旅行(一)

話說蘇杭一帶 近鄉幾十里的地方兒 大概多是湖蕩縱橫 除了舟楫不能往來 其間常來常往的 有一種專載客商 兼裝貨物的船 叫做航船 凡屬偏僻地方兒 輪船火車 不能通行之地 總有幾隻 如今單表一家 自陳墓地方兒 開往蘇州的航船 這陳墓地方兒 四圍通是水路 這天正當五月二十八日 陳墓的航船 向例逢雙日晚上開 六點中過後 航船碼頭上 已有許多搭船的客人 你言我語 紛紛上船 待了一會兒 船上老板 喊伙計道 天快黑了 趕緊點上燈罷 今天早晨 有兩位客人定房艙 一會兒來 你要好好兒照應 正在點燈 忽聽遠遠的有一陣脚步響 阿二仔一看 見兩位年輕的學生 向這邊走來 低着頭兒好像找東西的樣子 阿二想道 這兩個人別是來坐船的罷 遂高聲叫道 先生們 要坐船從這邊兒上 兩個學生定睛一看 說是了

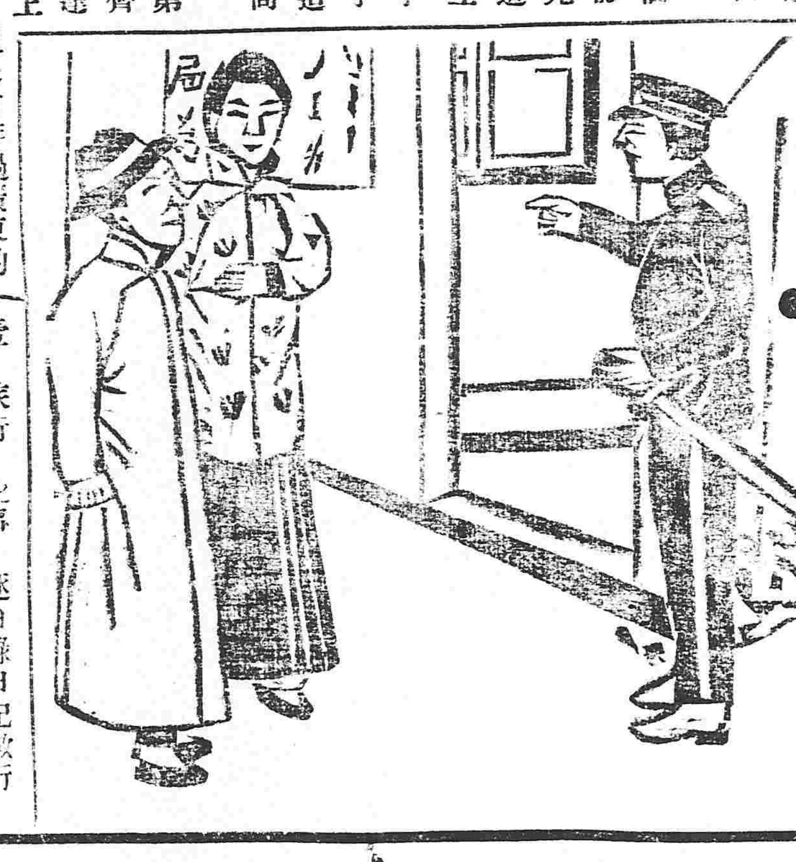

當時忙忙兒上了船 書中暗敘 這兩位學生 同是高等小學堂的學生 程度狠高 常考第一第二 一個姓齊名震 一個姓文名達 這文達 是鎮上有名的一個富戶 祖上曾作過廣東的道臺 就是文達的父親 雖然已進了學了 不知怎麼 忽然沾了嗜好 終日與阿芙蓉爲友 除去壹燈壹槍之外 別無他的知已 家中壹切事情 同耗付文達的母舅管理 幸喜文達年紀雖小 天分狠高 進了三年的學堂 各樣的科學 大概都狠有點兒門徑 國文地理這兩門 尤占最優的分數兒 無奈這位學生 有個百折不回的脾氣兒 無論甚麼事 自已要想着辦 一定得辦了 絲毫不聽人勸 所以人送他壹個外號兒叫傻公子 不知他從那裡忽然看見冒險小說兒 叫十五小豪傑 居然看出了神兒了 吃不飽睡不安 自已恨不能也學那幾個童子 出去蠻洋 立壹番事業 他就不想他壹個十四歲的孩子 怎麼能到外洋去 然而他守定這個獃念頭 總要達到目的 方肯歇心 他有壹個最知已的朋友 名叫齊震 跟他狠爲投機

無論辦甚麼事 兩個人常在壹塊兒商量的 齊震知道文達 存着這個意見 料想勸他也是不中用的 只得按着他的意思 把出洋游歷 改作本國旅行 趁着學堂暑假的時候兒 奉陪他本國有名的地方兒 游玩壹番 倒以長長見識 自已打好主意 遂向文達懇々切々的談了半天 登時把獃公子說活了心 打斷了出洋的念頭 遂同齊震預備壹切 過了幾天 把各項事情 預備停當 又請教老門的壹個朋友 指示壹番 當時遂開出壹張單子

壹 旅行之宗旨 以考查風土人情 周知山川險要爲目的

壹 旅行之程途 由蘇州至上海 上海至天津 天津至北京 北京達漢口 漢口達金陵 自金陵達上海 回蘇州

壹 旅行之日期 限兩個月

壹 旅行之經費 預算兩人盤費 四百元

壹 旅行之攜帶 暑天行李無多 大小皮包二件 不帶僕役

壹 旅行之事 逐日錄日記數行 或數十行不等 次日

齊震文達 二人彼此看了壹遍 正是五月二十七日 學堂照例放假 二人出堂 壹路談談講講 訂定二十八日晚上 壹准趁航到蘇 定規已畢 各自回家 單說文達在家裡 將路上應用的東西 收拾妥當 又將鈔票 貼身藏好 不一時齊震已到 二人又在書房裡談了壹會兒 吃過晚飯 帶了行李 一齊出門 順着河邊兒 (未完)

介紹新刊書籍及惠贈書籍欄

▲銃獵界 第十一卷第一號
發行所 横濱市本町二丁目廿一番地 合資會社金丸銃砲店

▲犬 一月第五號
發行所 東京麴町區有樂町一丁目四番地 南岳社

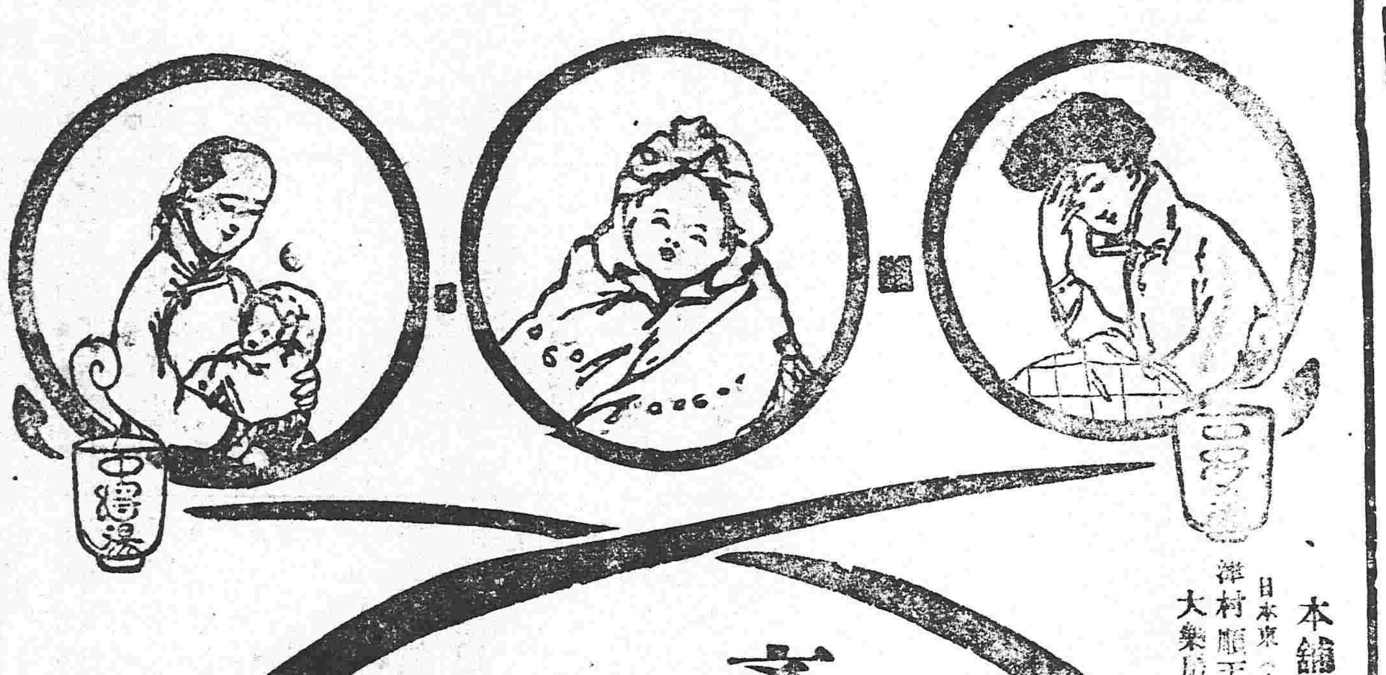

本舖 日本東京 津村順天堂 大藥房

子宮血不調
第一最快見効的第一 保身的就是 婦人良藥

產前服此藥
流產逆產難產的皆能預防的就是 婦人良藥

產後服此藥
滿月下床身壯健保着母兒的就是 婦人良藥

主治効能
●中將湯善治子宮各病
●中將湯善治月經各病
●月經安行服中將湯立愈
●經來腹痛服中將湯最効
●處女初次行經能治各異病
●月經愆期非中將湯不効
●倒經能使血脈歸止
●白帶赤帶非中將湯不治
●豫服中將湯可免小產
●產前產後中將湯不可少
●孕婦服中將湯能養血保胎
●中將湯能養衛任調和八脈
●中將湯常服易孕得子
●中將湯固本養精之功
●中將湯有保腎肋陰之功
●中將湯能治憂鬱病

藥	價
四天份	四角五分
一禮拜	七角五分
二禮拜	一元四角
四禮拜	二元五角

●各地藥房均有代售

梁君轉念歡樂非常

現值瘋濕骨痛盛行之秋凡有血氣薄弱血虧不潔之輩難免此症其瘋濕盤踞手足肌肉骨節以致腫痛難堪患者愁苦終日必俟瘋濕之由除去而後已其故因血不潔變成酸毒盤踞骨節肌肉之中耳甘肅秦州梁霞標君見其夫人患瘋濕骨痛如是劇烈甚至起床必須備婦攙扶正値無法可救之際忽憶韋廉士大醫生紅色補丸遂亟往購與之服用據來函云客春山荊已屆四十七春秋奚意遘此瘋濕筋骨疼痛之疾呻楚異常初起能扶杖而行繼則癱臥床頭雖起立亦無能爲矣偏嘗各藥罔見功效正在無術救治之際忽憶韋廉士大醫生紅色補丸專治諸病靈驗如神衆口同聲何不購而試之遂購取六瓶身進之未盡三瓶已覺沉疴大減迨六瓶旣罄微特痛疾全消抑且心緒安常逾于常昔全無痛苦迄今年餘並不再發爰書數語以表微忱

韋廉士大醫生紅色補丸乃天下馳名之聖藥並非只能治瘋濕骨痛且亦可治一切由血軟弱不潔所致之各症即如血薄氣衰胃不消化諸虛百損房事無能以及婦科各症請自今日始用此奇效之靈藥治爾之疾可也凡經售西藥者均有出售或直向上海四川路八十四號韋廉士醫生藥局每一瓶英洋一元五角每六瓶英洋八元郵力在內

何以肝陽上升

韋廉士紅色清導丸

PINKETTES

吾輩服清導丸　爾等何故不服

大便閉結能令肝陽上升頭痛口氣污濁用紅色清導丸使大便暢通功用平安出自天然請在藥房購取一瓶或寄郵票六角至上海四川路八十四號韋廉士醫生藥局亦可

奉天老萬德堂中外馳名

本堂開設大南門裡經營藥業立案支號北京總廳醫官考方驗藥批准立案民政部註冊

▲世傳參茸百效丸　此丸專治腎水不足腰腿疼痛精冷精滑遺精陽痿不能種子等症每盒壹元貳角大盒五元

▲秘製止嗽一點丹　此丹專治肺經損傷咳嗽氣虛痰喘咳痰帶血等症每付六角每封五元

▲嵩門參茸虎骨酒　此酒專治筋骨麻木腰腿疼痛半身不遂口眼歪斜腹內寒積疼痛不止等症每瓶四角每大瓶二元伍角外城大瓶三元小瓶伍角

▲神效婦科補血丹　此丹專治婦女諸般虛弱勞傷咳嗽午後發燒兩脇膨脹經水不調赤白帶下崩漏不止腰腿疼痛子宮虛冷經閉不通等症每盒一元貳角大盒伍元

▲平胃安痛化積丸　此丸專治男婦胃脘不舒氣滯疼痛五積六聚痞塞即犯逆氣即發如服此藥立愈每付五角每封四元

▲瘰癧兩種龍金水　此水早以馳名專治諸般瘰癧症疥毒無論輕重一擦斷根永不再犯每瓶五角

▲頂上虎骨熊油膏　此膏專貼筋骨麻木腰腿疼痛腹內寒積小腸疝氣等症每貼三角每大貼伍角

▲秘製五寶淨毒丹　此丹專治五淋白濁楊梅下疳魚口便毒等症每盒六角以上諸藥實無二價

◀各省賣藥處▶

卜魁慶泰福 哈爾濱義昌信 賓州永參祥 頭道溝林天慶東 吉林洪順源 盤石縣福隆魁 朝陽鎮東慶長 金州復興長 西安縣永興長 西豐縣永慶厚 東平縣三文達 新民縣協玉號 長春縣興順長 柳河縣義興成 三城子六合號 烟臺義源盛

海倫府祥發京 綏化府廣源東 海龍府雙合興 呼蘭府同昌永 洮南府福順興 通化縣德盛齋 法庫門忠興號 綏中縣慶瑞東 普蘭店天益成 鐵安縣世興德 廣寧縣世興德 牛拉門德興永 錦州府景隆茂 懷仁縣德興東 新城府世昌和 劉二堡復興隆

大連協茂盛 昌圖府萬發合 開原廣聚昌 鐵嶺天德亨 山城子興隆成 營口福慶 牛庄大合福 蓋州廣利成 岫巖義順棧 莊河殿興長 大孤山長豐棧 安東縣東增 鳳凰城東益和 本溪縣益增盛

奉天志仁堂官准專賣雙層化積膏

本堂於早年發明新法創成特別雙層化積膏一種功效神速不與衆同現已暢銷近遍二十二省遠達京都北洋各處共有二百餘家非實效實驗斷不至此此膏專貼男婦氣積血積寒積食積心胃疼痛胸膈脹滿氣逆不舒噎膈反胃氣臌水臌癥瘕痞塊痢疾泄瀉腎腰筋骨疼痛手足麻木男子疝氣腎囊潮濕婦人經脉不調經前經後腰腹疼痛赤白帶下子宮寒冷久不孕育並治小兒乳食疳痞虫積下墜等症貼法先將膏藥烤開一張將紅藥面撒於膏油中間貼患處次再烤開膏藥一張將白藥面亦撒於油中間附在先貼之膏藥背面上即是雙層貼法所以先用紅藥面爲引入肌膚之先鋒後用白藥面爲接應驅病之督隊兩張加貼似如聯軍進行則協齊攻搗其巢穴方能操必勝之權所謂用藥如用兵醫法亦如兵法之云爾此膏收効甚速少則五六日多則十餘日不但積消聚散而且健脾衛生誠膏藥中妙品也

各省代售處

天津隆泰和 山海關永順和 吉林林印書館 卜魁慶泰興 城廠公悅成 錦州府益興公 奉化富盛泉 岫巖州興聚成 復州德益厚 鐵嶺福合盛 東平三元利 營口義興成 法庫門廣玉昇 西安縣增福盛 綏中福隆成 熊岳廣順利 遼陽萬聚長 海龍興東 呼蘭興發源 阿什河復興厚 新立屯德源永 圍場福聚興 金州台廣裕湧

西豐永興厚 前所盛德 本溪德慶長 海城同春茂 廣寧世興德 公主嶺福德昌 遼陽天合正 安東豐泰益 新民府義賜生 長春文萃堂 大連信成湧 牛庄天合福 蓋平恒昌德 寬城順興德 雙城大德長 賓縣乾元堂 洮南和永堂

長甸河復裕昌 五站富盛通 千金寨萬豐源 開原豐長 八面城順興當 西豐縣鴻源湧 鳳凰城恒意德 懷德大順昌 撫順天增湧 義州順源 山城子興隆利 大孤山泰德 鎮安世興德 寬甸公順盛 金州廣盛義 通化東和興 懷仁鑑春元 伊通州德隆永

北京工商部註冊准予專賣奉天民政長備案嚴禁假冒察察瞭佈告取締僞造倘有假冒從重懲辦

□大醫學研究會考驗 方藥精奇商務會立案
小西關小什字街北
丸一角每封十二付定價一元加料每封二元不二價
外城購□本堂備郵費

無不從便有□□□兄者請移玉駕就面議諸事務必從康特此奉佈
中國電話一九四號 日本電話四十八番

小西關外商埠局後胡同（東市場對面）
江口齒科醫院長
齒科醫 江口航 敬白

善治酒刺

藥用 美顏水

費十年間之苦心而發見者

■酒刺 ■顏粗 ■雀班 ■班癬 一治立愈如常用之

■色可潤白 ■膚能細軟 ■姿容秀麗 其美無比

於世界有莫大之信用

美顏石鹼發賣元 本舖 桃谷順天館

大正四年春の部 蔬菜及び草花の種子、球根草花、山林用種子、果樹苗木、觀賞植物、農用機具、農書、各種の雜貨、家畜家禽類數千種に當入說明をなしたるものなり

種苗代價表

御申込次第 無代贈呈

東京 內藤新宿 日本種苗株式會社

三百三十三號金咀香煙

每盒銅幣六枚

啓者本公司特製上等各號埃及紙煙售銷以來頗蒙各界仕商賞吃中猶以三百三十三號金咀紙煙最為通常可吃之佳品且煙質精良氣味柔美溫爽香撲鼻入沁牌一縷香雲噴出使人聞之頓長神思此誠珍貴特品有一無二之香煙品既諸君惠顧價格尤廉如蒙試購不惟足徵言之不謬經購試嚐佳味而不知為本公司若詳下情請赴本公司當詳細詞也

奉天鼓樓南路東 中國電話三百十二號 普羅斯煙公司白

乾元溥金店

本號開設奉天城內鋼行西銀行胡同路南向北樓三間歷有年所今於本號特聘名師時式足赤金代質手鐲表鍊手鐲各種花卉首飾盃盤器皿 專造

諸君賜顧者請認本號金字牌匾 恐悞不主顧

本號謹啓

老福順堂藥房

北京農商部註册局發給執准照予專利

鎮安上將軍交衛生醫院化驗方藥精良

奉天勸業道發給告示不准假冒

奉天警務局發給告示嚴禁影射

奉天總商會咨行各省總分會一體保護

奉天官立醫學研究所攷驗特准予立案

外城來函購藥必須先寄藥價郵費歸本藥房自備

專門咳嗽藥 主治肺症凡五勞七傷諸虛百損氣喘胸脇刺痛臥睡不寧飲食不進痰涎之積聚咳極而吐血男女老幼遠年近日一切咳嗽連帶之症每副二丸定價洋八角半封五副定價洋三元全封十副定價洋六元

清胃化積丸 主治胃症凡男女老幼久病新發一切心口疼痛鬱氣脹滿消化力弱飲食積聚翻胃倒飽嘔吐惡心作寒作痛時發時止寒積痞塊酒積氣積多年痼疾每副二丸定價六角半封五付定價二元五全封十副定價五元

虎骨熊油膏 主治風寒並聞庚金白虎能平肝內之風癸水黑熊善解血中之結本堂謹守古方揀選上等真實虎骨熊油煉成此膏專能舒筋活血追風透骨彙治一切腰腿疼痛筋骨麻木等症每大張定價六角每小張定價三角

各省賣藥處

大資□□昌興 復州福興德 右屯衛福增湧 義州寶增生 鐵嶺永慶恒 安東復裕隆 安東縣玉合福 遼陽義盛記 張家灣玉記洋行 撫順天增源 鶩樹永茂玉 青堆子公茂棧 金州洪興德 田莊臺恒興利 新資堡萬隆當

榆樹台恒昌隆 大連天合金 吉林天合和 錦州育祥 西安縣廣昇燒鍋 通江口美孚洋行 八面城玉成合 三姓永春當 通化縣源盛東 石頭城復聚湧 西豐縣同順隆 山城子合成盛 莊河貔子窩昌玉 遼中分縣鴻泰隆 新立屯德順當

營口□□春 八角臺萬源合 大東溝德興永 東平縣恒興和 法庫廳永盛德 遼山鎮瑞德堂 懷德縣□昌隆 哈爾濱永德堂 蓋平同合利 新城府裕來公 臨江縣東和長 遼中縣公順當 熊岳洪興裕 盤石縣恒興泉 冷子堡天興和

龍王廟□□順 □甯廣聚源 昌圖寶生永 懷仁縣聚合慶 寬城子天合泰 營口雙盛當 朝陽鎮興合公 公主嶺三合棧 大東溝玉順棧 驛馬堡天裕泰 永陵街天興元 旅順口福慶和 洮南府德興盛 鎮安縣利源達 大孤山利升鴻

中後所大聚勝 岫岩州興聚號 臺□□成號 山芝蘭香 原□豐長 開原□順泉 鳳凰城德增福 朝陽坡□興永 石山站福順成 雙城堡泰玉號 蓋平縣德昌隆 蓋平縣恒昌德 金家屯元慶 阿什□恒興鴻 山海關臨記

牛莊□□□ 農安縣泰發合 長甸河復裕昌 瓦房店茂盛東 北井子同增合 新民府德勝魁 買賣街福勝合 千金寨萬豐魁 海城永茂興 伊通州湧興源 孫家臺萬盛裕 安東縣益增遠 大北河堡福增厚 小北河源盛達 寬甸縣復增盛

稜茸百補丸 主治腎症凡先天不足後天虧損四肢無力耳鳴目眩下元虛弱足不任地膝冷如冰健忘面黃肌瘦陽痿不舉精水清冷夢遺滑精一切腎虧房勞過度等症每副定價二元五角

稜茸甘露酒 主治寒症凡左癱右瘓半身不遂口眼歪邪筋骨麻木腰腿疼痛手足拘攣中寒腹痛小腸疝氣以及多年積寒諸症滴入腹功效立見每大瓶重二十七兩定價銀元三元每小瓶重二兩五錢定價銀元四角整

頂上治痔散 主治痔瘡本堂揀選上等真實材料造成此藥專治一切風濕燥熱作痛作癢初起或潰日久濃血淋漓以及內外破爛肛門紅腫等症已潰拔毒未潰可消無論男女老幼久病新發如法治之概有功效每瓶定價一元

◎願代理本藥房藥品者注意◎

本藥房為擴充商業普濟疾病起見特招代理處除已有代理處之地外餘者無論中外國各地凡開設多年著名大商行公司鋪號均表歡迎如有意承售者均有酬勞費欲閱詳細章程即請來函詢問可也

本堂開設奉天大南關大什字街西 電話一七六號

山口運輸公司

啟者本公司鐵路省神戶設立有歷經年 常代客轉運貨物均各糧石繼後北痛令司振興敝公司特於大連開設門面以及本致有支店祗因牛家屯站櫃頗街內於遙遠以辦事往返不諸君站便是此今在營口老爺閣街重新設立門面至於各城運送貨物上下均近甚順妥遠皆可易辦如蒙賜顧請為面議

大連市監部通

支店出張所在地 長春、公主嶺、四平街、開原、奉天、遼陽、牛家屯、西營口、鐵嶺、旅順、

設左開各支店設在專用鐵路枝條 長春 公主嶺 四平街 開原

本店 奉天小西關大街
支店 本溪湖永利町

株式會社 南滿銀行

電話 中一八二番 日五二二番

弊行辦理普通銀行業務存放匯兌力求敏捷不悞主顧恐未週知特此佈告

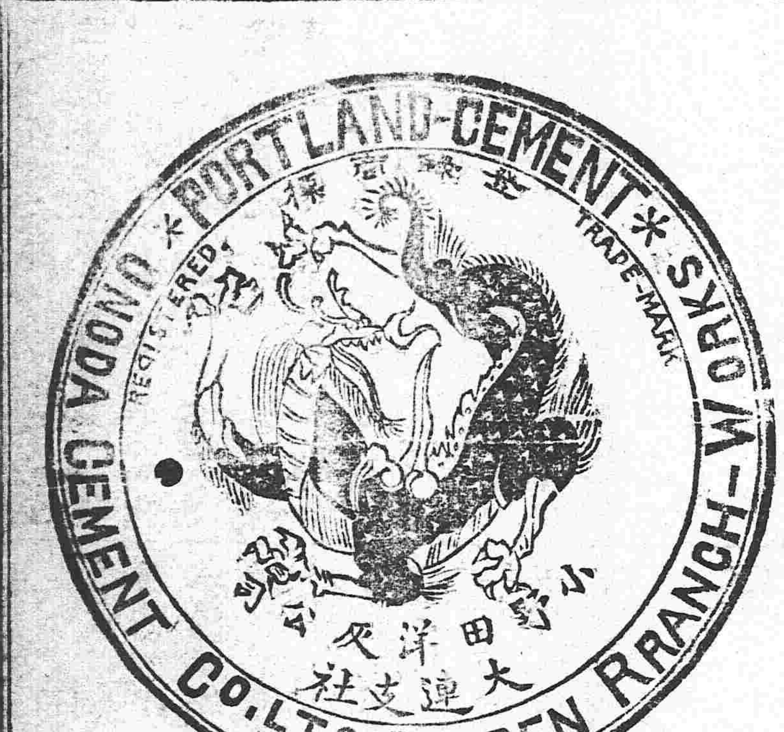

大連臭水屯泡子沿

小野田洋灰公司大連分行

關東都督府
南滿鐵路會社
賞用

本分行每年製造數 百萬餘樽

總代售處 三井洋行

獅子牙粉

齒牙與疾病之關係

齒牙之良否與人生之健康關係殊鉅此已久為一般人士所共認矣近頃復有有名之齒科醫士關於齒牙之應嚴守衛生特發表最警切之報告殊足發吾人之深省茲特略述于下

一 有某君罹不眠之症纏綿至十七年之久溯其病原據云實由于三枚之病齒引起云云

二 復有某君罹眼疾多年不愈據病者之自陳其始亦由於齒牙不良所致

三 此外尚有某婦人罹精神病遍覓醫藥罔效據醫士之報告其原因亦多由於齒牙有疾之故云云

觀以上三者之實例可知齒牙最宜嚴重衛生由此亦可以恍然矣諸君其有注意於齒牙之疾病者倘新速用此最優美高尙之獅子牙粉必克保齒牙之健康預防一切齒疾緣此粉實足為保齒之良品倘望諸君勤用不怠即足獲一身之幸福也

東三省新聞

▲奉天▼

●政府果允張上將軍辭職乎

據政界人云張上將軍以年老多病時局艱難迭次上書辭職情詞極爲懇切聞政府有內用之意遺席將以參謀次長陳二安充任姑誌之以觀將來(采)

●周總長來奉調查財政

奉省幣制整理不易大總統特委財政總長周子沂氏來奉詳細調查據實報告以便着手改革進行已於十二日晚四鐘乘京奉車蒞省即以華昌飯店爲行轅事竣卽返首都云(暮)

●張巡按條陳整頓財政

日昨巡按使張元奇電致政府謂自到任以來對於一切政治力求進行惟奉省財政困難迭次籌畫茲擬整頓辦法二條應請核准以期實行等語聞大總統閱後已交政事堂議復其辦法如左(一)整理奉省之地租(二)整頓奉省之穀稅(三)增加酒藥糖諸稅(采)

●電請截留逾額公債

中央地方財政同一困難張巡按使昨電請政府以本省舊債新虧盈千累萬擬由中央募集公債逾額之數截留若干以一半補充本省政費之不足以一半經營本省各種實業其付利償還即由本省自行籌措云云未悉政府能否允准姑誌之以俟續聞

●呈報籌還公債辦法

奉省所負債額本息已達千八百餘萬董季友廳長到任後極力整頓稅捐設法籌還現已將利息全付其原本已多有指定底欵並呈明大總統現已得覆嘉獎並令將奉省歷借債欵年月担保預定籌還欵項期間呈報以備查考(暮)

●蒙荒總辦被控撤差

蒙荒丈地局總辦黃仕福因丈放卓里克圖王荒地被佃民在巡按使署控告該總辦有貪贓舞弊情事曾飭遼源縣查復該佃民以所查不實日昨又在公署續控張按使以案情重大必須嚴加查辦除先將該總辦撤差外並飭洮昌道尹王未氏就近逐欵澈查具復以憑核辦云(冠)

●張海波罪在不赦

著名鬍匪張海波前經營海兩縣紳民公舉代表稟請張按使派員招撫準予自新嗣經偵探訪得該匪投誠并非眞意實與亂黨同謀俾圖破壞當經張按使電飭遊擊隊劉統領督兵捕拿該匪知事機已洩復敢嘯衆拒捕突圍逃去刻經張按使電飭各路防營跟踪勦捕務絕根株俾免擾害地方云(仲)

●上將軍會議軍事

張上將軍因諸項事務亟待解決特在署邀集上級軍官會議其事項徵如下(一)兵辦法及施行利弊起草報告統率處之諮議(二)將軍改駐辦法雖未實行而三省分治究宜改駐長春(三)各軍受中央嘉貺之答謝(暮)

●劉廠長奉委晉京

年前風雨爲災斷損電桿撥欵修整刻已將次告竣此項購料僱工開支悉由公家墊付計洋二十餘萬元財政部允撥一半電燈廠廠長劉存智氏昨奉公署委任將一切支開造冊呈送財政部覆核以便請撥墊欵聞定於星期三日通車晉京云(仙)

●耿帮統就商防守事宜

遼洮後路巡防統領耿玉田現奉吳鎮使委任來奉晉謁張貞午按使面商關於防地駐守事件其要端有(一)北濱邊徼地曠人稀盜匪之出沒無常兵去賊來兵來賊去擬分擇要隘阨守以資駐勦(二)北地食物翔貴即以應行月領兵餉全數給發尚難敷用若再遲滯枵腹從公實無以策戎行擬懇將該軍等之餉糈設法早日撥下俾作士氣等情一俟就商妥協不日即當旋防云(是)

●儲蓄票暢銷

新華銀行發行儲蓄獎勵票奉省計擬派三萬張由中國交通兩銀行出售第恐民間購買不便故省內外殷實商店願意分銷者均代爲銷售辦理頗臻完善現在已銷售將盡特派員王某于日昨晉京請領云(仙)

●上將軍宴會大倉氏

本溪湖煤鐵公司總辦大倉喜八郎於十日來奉十一日往公署及將軍行署拜謁十二日張上將軍特邀該氏在行署宴會并邀張按使及張參謀等作陪直至午後二時賓主始盡歡而散今早該氏乘車赴本溪湖去矣(仲)

●調查稅局委員之報告

財政廳長董季友氏前次密派多人分赴各屬查察稅局有無弊竇確切報告以便懲處聞各委員刻已言旋長白洮安錦新等處之稅均有不正當之行爲勢非調換斷難起色俟詳准上峯即行依次委人接充云(暮)

●兼差人員薪費之規定

巡按使公署因辦理防營軍務附設軍政廳除廳長一職由政務廳長兼充外其餘科長二人科員四人均係兼差不另支薪以資節省經費昨聞該廳長簽呈巡按使內開廳長月支車馬費八十元科長五十元科員卅圓請鑒核示遵云云(冠)

●整頓學務之一般

教育科謝蔭昌以近來各學校每屆試驗學生輒向教員要求範圍而教員亦即據實以告自欺欺人遺害學子實非淺鮮日前特飭各學校力矯此弊此後當不時派員稽查倘有以上情事定予該科教員以嚴重之懲戒張巡按使以此間各學校校長實心任事者固不乏人而敷衍塞責者亦所在皆是及此次經部視學逐一視察眞相畢露各校長關心自愧雖已詳請辭職然若不設法維持將來難收實效故特飭教育科主任擬定校長懲戒條例實行勸懲俾學務得以進步云(仲)

●舊銀元一律通用

巡按使公署昨接財政部電謂造幣總分廠于一月鼓鑄新幣所有從前舊幣並不收回銷溶一律通用各省亦須照舊通用不可稍有歧視如有奸商漁利顚倒市價者當從嚴核辦並由省署布告週知云(暮)

●丈放葦塘員聯翩出發

各屬葦塘前經張貞午按使請准大總統一律丈放俾清糾葛現因轉瞬春融東作有期故飭官產清丈局孫局長幼穀派令劉佐傅憲民趙錫芸尹福海分往安東黑山盤山實行丈放於日昨稟辭聯袂出發云(是)

●訂定各校徵收學費細則

張巡按使日昨飭知各學校謂查教育部訂定徵收學費規程迭經公布在案奉省各校除師範照章免費外餘均一律徵收惟省轄小學舊班各生積習相沿特准免費按以定例殊失其平茲特參照部章訂定奉省徵收學費暫行細則十二條自民國四年壹月起壹律實行仰該校長即督同各該級學任教員切實辦理其細則如下(壹)初等小學校生蒙養園兒童月收小銀元三角(二)高等小學校生月收小銀元八角補習科六角(三)乙種實業學校月收小銀元六角(四)中學校月收小銀元壹元五角(五)甲種實業學校月收小銀元壹元二角(六)專門學校月收小銀元二元(七)初等小學校學生有無力繳費者每級額定免費五十名半費生五名(八)乙種實業學校高等小學校及補習科學生有無力繳費或成績校優者每級額定設免費生四名半費生四名(九)中學校甲種實業學校專門學校爲鼓勵學生成績起見每級得額設免費生三名半費生三名(十)各校徵收學費應於第一第二每期始業之前三日施行(十一)各校免費生與半費生之姓名籍貫學級及免費半費理由應列表詳報本署核定(十二)各校徵收學費均按十個月計算云(冠)

●俄參贊過奉

駐京俄國公使館二等參贊林勒特比爾經俄使館接奉本國政府命令改就充行遣缺委任前駐土耳其使館參贊米特福拉夫氏繼任於日昨到奉今晨買車西上云(是)

●通緝匪犯

陸軍二十七師張師長雨亭以某校生張及良前有冒充該師名義詐索贓洋萬餘元之多在押時因病保外調養乘隙逃逸行令遼陽縣霍知事型武飭警緝捕未經拿案僅將原保之高魁武緝獲及共同犯王某等拘留仍須捕有正犯始能水落石出是以由師部呈請張上將軍飭隊一体協緝並咨行張貞午按使令飭督警分爲查緝云(是)

●成警長呈請辭職

鄉鎮警察事務所所長成德氏以該所警欵支絀辦理各事諸多棘手日昨呈請巡按使辭職另簡賢員接替以免遺誤要公未知張巡按使能否照准耳(和)

●徵集判決成案

張巡按使准司法部電以本部修改刑律期在斟酌盡善各省風俗習慣均應採取請將審判成立以後判決各案可資研究者錄送本部以便提交編纂會審核業經飭令各地方審判廳詳送矣(暮)

●科員暫代主任

巡按使公署實業科主任沈鵬飛經前張巡按使臚陳事績呈請大總統以免試知事分省補用俾展才能業經審查合格應即赴內務部聽候傳詢以便頒憑到省當即向張按臺請准短假搭車入都辦理一切其主任一職暫委一等科員周鴻寰兼代云(三)

●監繩員奉令出發

瀋陽縣屬三塚寨住戶佟深源自其祖領種官田迄今多年不知爲何丟失發放丈單無地可指當即具稟於屯墾局請示辦法聞已委周監繩員祖灝前往履勘繪圖貼說據覆核奪云(三)

●綁民捆送巨匪

著名匪徒閻老疙疸在省北柳家屯文官屯壹帶猖狂已甚前日因搶劫文官屯富戶老周家致被村人鳴金聚衆將該匪拿獲解送省城交地方審判廳訊辦云(確)

●教養工廠請借經費

教養工廠經費額同善堂接濟而同善堂歲入欵項以地租爲大宗現在堂長鄭國書赴外縣收租未回而欵項甚形拮据該廠管理員陳國權面謁宋廳長暫行撥措經費洋五百元以資應用俟堂長回來即行歸還聞已指令照准矣(和)

●正目擢升司務長

陸軍二十七師騎兵二十七團一營司務長王殿英廢弛公務被該營營長查知立即撤差其所遺斯缺當經該營長以本營二棚正目佟寶山升充聞已於日昨任差視事云(冠)

▲海城▼

●初等學校招生

本邑保安寺僧立學校現經衆教員組織公立初等學校特於日前張貼招生廣告擬招五十名爲足額四年畢業年齡以七歲以上爲限報名期限自一月一日起至三月一日止卽舊歷正月十六日有志向學者宜各早赴該校報名焉

▲營口▼

●榮道尹痛斥郭知事

遼瀋道尹榮叔章氏以營口縣知事郭進修往謁張師長並未稟辭擅離職守其大意以知事乃守土之官道尹居彙司之列既有公私事件亦必詳請一切況現等現時被控無端外出殊屬非是聞榮道尹擬將此情詳稟按臺云

●美領事照會請保護

駐煙埠美國領事昨奉山東交涉署照會虔請本埠山海關監督兼營口交涉員沈卓吾氏務乞咨請遼瀋道尹轉飭所屬地方該領事遊歷到處地方軍警切宜妥爲保護以睦國交云

●飭補警額以防查漏

鄉紳李寶衡等前在省垣稟控縣知事各節曾誌本報茲郭知事刻正秘密函知警察各區趕緊將所缺之警額如數補齊以防省垣派員來營查漏聞警界刻正招募餘丁以充巡警而符名額云

●籌設衛生醫院

駐營遼瀋道尹榮叔章氏關懷民生歷成善舉前以設置之貧民習藝所定於月內開辦茲又飭知警察廳剋查地址籌備衛生醫院庶施活人之術救濟同胞榮道尹之善念如是不惟營埠商民泥首頂祝即遼瀋區域所屬地方亦皆感念之不止

▲安東▼

●稅卡委員得人

三道浪頭守口局向來自封江後卽行停辦以故各項糧貨麕集該處希圖省稅實係安東稅捐一大漏卮今秋守口局委員溫鶴仙氏有鑒於此詳准總局創辦稅捐分卡初則一般商民以爲不便頗形反抗該員不辭勞瘁苦口開導並一面嚴杜流弊現在該處商民已經漸就範圍照章繳稅由此觀之安東稅務前途定有起色矣

▲新民▼

●丈放官地得人

西路丈放隨缺伍田果字監滙委員成君靄峯在縣署南前後長溝沿村淸丈伍田時每日到段行繩必認眞監視按地之肥瘠分等則之高下探探輿論殊稱平允或有鄉愚無知默生情託賄囑求爲減等之事稍一發表必正言厲色以拒之使去與該村儎無招擾是以該村均稱爲該員公正云

▲錦縣▼

●僉局長親查燒捐

錦縣稅捐局僉局長近因所收不足上月之數恐各分局從中舞弊昨親赴八角台查看一切並詢該處燒鍋是否照班納捐如此認眞查視量下月之收捐比較表必能增漲也

▲長春▼

●飭禁亂黨書籍

道尹公署頃奉巡按使飭准內務陸軍海軍部會電內開亂黨圖謀破壞詭計百出受人指使甘心賣國近因歐洲構兵均勢局破亟思乘此機會分投擾亂或煽惑軍隊或糾合土匪或陰謀暗殺種種詭謀均不得逞乃捏造謠言編成白話小說如愛國歌民國春秋等書顚倒是非淆亂黑白期欲蠱惑愚民并灌入青年腦中使其甘心助亂以遂該逆黨等破壞國家機害地方之計此等邪說甚爲酷毒若不嚴行禁止爲害不可勝言希即通飭所屬嚴密查禁遇有此等煽亂性質各種書本及單張印刷物不許轉售散閱原有書本准其繳官焚銷獲有原撰刷售散各等人按煽惑內亂科罪自經此次地方官吏切實出示查禁後如有仍行私購傳閱者應處以百元以下之罰金務飭認眞查禁以遏亂萌而維治安等因准此除同孟左將軍恩遠會銜出示嚴禁售賣及購閱外合亟仰飭所屬一體查禁道署奉文後卽轉飭各縣矣

●考試畢業之愼重

本埠各高初小學現屆畢業之期已次第呈請勸學所委員前來監視經勸學所特委學務委員吳靜庵氏先赴東關高等按日監視考試畢後又赴清眞小學以便逐門監視考驗現各校均已考試完竣矣

▲吉林▼

●對於改幣呼籲

商務總會接有署名吉林二十七縣公民函云吉省幣紙之壞已達極點自孟巡按使蒞任開宗明義卽以代幣收帖爲第一之政策(中略)奸商之搗把疊興洋行之兌現益甚山窮水盡抒軸已空金融恒象卽在目前商會有維持市面之責值此錢法困荒危急萬分仍復緘默自安坐觀成敗則地方何貴有商會不能爲商界謀幸福不能爲市面盡義務特請迅速邀集全省紳商開會設法補救並速陳請孟巡按使饒廳長籌備善後事宜毋使全省金融陷於悲境事關重要非例尋常全省安危在此一舉倘能化危爲安轉禍爲福則全省商民幸甚吉林地方幸甚云云惟此函並未具有代表人姓名

●道賀道尹得獎

吉長道尹郭宗熙氏自接任以來對外治內皆頗佳好中央以其政績昭著未可泯沒大總統獎以四等嘉禾章是以政界皆以個人名義特函道賀

▲雙城▼

●帮審得人

帮審高君自任差後卽行布告人民謂辦事根據法律一洗衙門積習近來已將所積案件逐起判決無偏無私衆心允服合邑人民有口皆碑矣

泰和謹啓

▲黑龍江▼

●蒙匪南犯之惡耗

據杜爾伯特蒙旗傳來最確消息呼倫貝爾所屬之伊哩喀廟一帶向爲蒙匪逋逃淵藪自去冬以來該附近之蒙匪不下數起遭搶之蒙民不知凡幾現該蒙匪魁札哩喀拉達（前在呼充當哨官）在該處嘯聚蒙匪三百餘名預備南犯惟軍裝尚缺半數一俟備齊即實行南侵據云科爾沁札薩科等旗均有該匪黨潛伏以資嚮應云

●省視學中之縣知事

查一縣學務之良否全視乎縣知事之監督掌管如何况值人民未甚開通欲頂異常艱窮之秋非有賢良縣□事求其維持現狀而不可得尙何望其擴充矣巡按使昨據第三區省視學朱殿文報告通河縣地瘠民貧該縣知事到任未久即恢復鄉校五處創辦女學兩處至高等初等小學均有可觀朱巡按以該知事實屬克盡厥職熱心教育殊堪加許特記大功一次以資激勸云

●電燈廠仍歸廣信公司

電燈廠自民國元年八月間歸廠長秦世銓經理後營業日見發達以十燭光計已達六千三百餘盞之多較接辦時加增四千餘盞現擬添購大機爐以資推廣奈基本微薄致阻進行近該經理與廣信公司磋商仍擬歸該公司繼續辦理協助鉅款以期擴充聞該公司即轉詳巡按使已蒙允准推從前創始之時公家墊辦之經費即由該公司如數歸還以重公欵云

本報編輯部啓事

日前本報載有本溪楊巡官治遊一則旋據該巡官函稱寶翠堂刻已休業寶翠早已出娼等語理合更正且重名譽惟有聞必錄究報館之天職來函更正乃正當之辦法而該巡官來函並未請求更正但索閱訪員爲誰後又向分館肆示淫威殊不知分館素無編輯上之責任諒該巡官深明法律不宜有此等非法之行爲也

雜報

▲奉天▼

●稽查官易委

彈壓九門外陸軍二十七師稽查處稽查官榮培生日前因事呈請辭職當經照准遺席經張師長委郭德勝接充云（和）

●嚴禁演唱新戲

鎮安上將軍昨奉陸參兩部電開現有叛黨劉藝舟奉孫黃之委託鼓吹第三次革命招集多人在東三省設立機關部分散各茶園演唱新戲希圖鼓惑人心應即知會軍警壹律禁止云（仙）

●律師知難而退

有邊律師者日前外出其書記不知案情竟收受南城莊頭應隆妄控欒戶徐清明等壹案立有契約當收應某銀洋五十元事後有效手數料五百元行將出庭代理函知邊君回省邊君查與法律上事實上諸多不合遂撤銷前約立繳謝儀謂本律師爲自屈人辯護若扛幇無理取鬧雖萬金不爲代理云云（是）

●寃哉巡官

西七鄉彰驛站巡官司乃文君自到差以來勤於公事任勞任怨實爲一隅之保障詎因至本區內雙樹屯捉賭被棍徒朱廣志等率衆尋毆受傷甚重朱某畏罪於法庭揑詞起訴以致刁惡棍徒逍遙於法外而因公受傷之巡官反遭控告噫亦奇矣（無）

●禽獸奚擇

北邊門外李姓少時既無正業迨長又放僻邪侈無所不爲其妻鄭氏故後留壹子貧難度日適因其妹夫死寄居伊家以待再醮詎李具禽獸行爲竟與其妹爲好至今兒不另娶妹不再嫁儼同夫婦云（是）

●檢查郵件

近來海外亂黨頗極無聊編輯各種小說雜誌售入內地議論既不純正宗旨亦多悖謬若容其到處傳播其遺害社會流毒人心當較炮火爲甚故張按使特飭各郵局嗣後對於海外寄來之郵件務須加意愼重遇有此項郵件即行焚燬免遺禍患云（仲）

●暗娼宜禁

小西關金城館西胡同路北第二大門院內住有維姓少婦小名二姑娘每日勾引一般浪子作皮肉生涯更兼性嗜鴉片其母每日施打嗎啡近更與同院姓于姑嫂二人合作生意于女性更淫蕩每每當衆宣講醜聲浪語不堪入耳聞往來其家者亦多下等社會或售賣僞幣或私運軍火既害風化又害治安望當局者速即取締也可（仲）

●道殣堪憐

時值嚴寒冰天雪地貧苦者不堪生活並有壹般無賴遊民素染嗎啡癮者際此尤難生活日昨大西關工夫市上共凍斃四名風雨臺凍斃二名山東廟西牆外凍斃三名均經各該管警署轉請法院派員相驗掩埋由此可見嗎啡之害人太矣（冠）

●夫妻反目

大南關火神廟胡同住有趙某者山左人攜妻劉氏於早年來奉向作小販經營稍有積蓄有子一人於今春三月間憑媒聘娶城南某村何姓女爲妻自過門後夫婦頗稱和睦日昨不知因何大肆鬪毆該婦暗行自盡幸經鄰右某媼知覺當即救護未至殞命嗣復經多人勸解令其夫婦和睦據該婦言志趣早定決不與之偕老云（冠）

●翁提媳姦

大東關三道溝住戶齊某於早年喪偶遺有壹子年已及冠現在千金寨營商□以家中乏人遂爲其子完婚齊子於完婚壹月後即回千金寨經商其媳情竇初開乍嘗滋味遂難獨寢當與鄰近某無賴子通姦日久情熱甚至白晝宣淫日昨老翁外出二人又作陽臺故事詎被老翁回家撞見立即手持木棒將壹對野鴛鴦大打特打後經多人勸解某無賴始抱頭鼠竄而去（冠）

●賊贓並獲

小北關大街門牌三百二十六號福記粉房昨夜二鐘時被竊賊施有德潛進該房竊去銀元鈔票三十餘元衣服數件擬正越牆逃走不期被該號櫃夥張某因出恭撞遇聲喊有賊施有德見勢不佳遂用尖刀將張某腿部扎傷越牆脫逃嗣經巡邏某巡長瞥見當即抓獲連贓物壹併帶署轉送警察廳懲辦（和）

●妓女欺侮鄉農

城北平邏堡住戶張德山向業農性極傻日前與其父因事來城寓大北關集成店閒步至九門外某娼窰門口探頭延望該窰娼妓女見其庸而易於欺遂蜂擁而出將張某牽入室中百般玩弄掏去錢包推出戶外張某無可如何抱頭鼠竄而去壹時觀者莫不捧腹（和）

●觀劇失愼

昨有商人高景山在慶豐茶園池坐觀劇因一時不愼被剪綹竊去皮夾一個內有鈔票十二元貨單三張滙票一紙計洋二百元及至高某知覺杳無踪跡當即報知該園警察嚴緝云（和）

●轎車肇禍

有李麻子者以趕車爲業昨駛轎車由大南門出城至城之東南角適有中年婦人在道中拾取物件被馬撞倒車輪由該婦小腹上輦過受傷甚重不能步履嗣經警兵將車扭獲送廳懲辦受傷婦人當送至衛生醫院調養云（確）

●空房內之死屍

小西關皇寺後身有已歇業之市房一所其門窗均用板釘昨晨釘門之板忽失去兩塊經屋主人江某前往查視內有男子屍身三人且骨瘦如柴而目具黑一望而知爲黑籍中人既乏衣食又無錢文過癮是以在該屋斃命後經房主報官檢驗掩埋云（確）

●號房納賄

前清時代屬員進見長官必須在號房憩息於門上者于是攫然自大擅有權勢遂有收受茶資之事民國成立此種舊習自當一律革除不意昨聞某縣知事赴某公署晉謁長官竟送號房茶資八元省公署且如此則各縣胥吏之惡習行將復現於今日澄清吏治之謂何惟望賢長官興起而圖之無使此風之滋長也（我）

●莊河分治員易委

莊河石城島分治委員王禎調省另有差委所遺是缺巡按使公署委任劉文翔前往接替聞劉君日昨在公署稟辭大約三四日內即當啓程前往云（仙）

●與子偕行

小東門裡北胡同住戶韓某之妻王氏性情狐騷而又嫌其本夫之醜陋不能滿其慾望遂與本院私塾教員某相姘識韓某亦置之不問昨晚乘夫外出兩人双双逃至車站意欲潛赴長春嗣經其夫探悉追至日本車站尙未登車遂即捕獲押至城內交由警察廳轉送地方廳審判云（確）

▲營口▼

●保安隊革除警長

本埠警察廳附設之保安隊第四棚警長趙某嗜賭曠職不受約束經督察員切實查察後該隊長旋即稟請劉廳長援例開除以儆効尤而規將來云

●河巡隊嚴查履冰者

近日以天氣酷寒之故遼河封凍往來行人多冒險通過殊屬可畏楊署長以人民生命所關□□設一失足即遭滅頂特此傳飭河巡隊隊長李靑濤派警輪流查察以保河道驗明方准通行云

●驗契費加倍

驗換契紙壹事迭次展限終未告竣然新歷年前凡人民呈驗契紙壹張僅納紙費及注册費壹元三角三分現由新歷壹月壹日起每張契紙納費貳元六角半較前加納壹倍云

▲大連▼

●中國銀票折價

中國銀票市內原不通行及交通銀行東三省官銀號奉天興業銀行大連均未設立分行不折扣不行使至中國銀行票子亦不流通市面雖然通用兌換小銀圓九五六扣不等蓋以大連中國銀行不兌換現洋之所致各銀莊藉此希圖漁利滯塞流通信用如斯無怪商民之不信也當道者或有以挽救之也

●邊醫士診術可風

西關平和街牛積堂藥局醫生邊玉山素精脈術對於診視頗有經驗數年以來極受社會歡迎前因邊君與某氏診症成効卓著遂爲伊贈送匾額名曰德昭海濱當即懸掛門首一時街衢讚揚不置若邊君者可洵謂醫生中有數之人物也

●嗎啡與人道有關

市內黑籍貧民約計不下千餘人前以烟價低廉每日將苦力工資吃飯而外可以餘積若干以之過癮刻下烟價漲提所餘不足一吸大都爲煙癮所迫即以嗎啡針代之初次精神爽快比吸烟强勝百倍而且價廉物美終則嗎啡之毒入於筋脈輕者眼斜嘴猥遍身腫痛重者筋絡拳就四肢不靈生活無路一般黑籍尙不知自返嗎啡針殘害人道更多矣

▲安東▼

●六出獻瑞

本年入冬以來雖經降雪數次然皆不滿寸許忽於月之九號晚九鐘時陰雲密布繼而瑞雪飄飄大有古詩所云紛紛鱗甲飛頃刻彌宇宙仰觀太虛疑是玉龍鬥之槪直至翌日下午天始晴霽雪則積至尺許惜無古人浩興踏此瑞雪以尋梅焉

●女伶賣淫

女伶桂雅仙唱作平常而性頗淫蕩前在七道溝麗華茶園明則演劇密則賣淫今則移□同樂茶園開又姘識某闊少每日必至某之寓所或竹戰或酒通宵達旦歡笑之聲達於戶外該伶側身劇藝操業不爲不下再行賣淫洵尤賤矣

▲新民▼

●胡匪猖獗

昨有鄉人由阿城來哈言及昨早距哈二十餘里有胡匪十七人强搶運糧大車九輛互相轟擊後糧車不支車夫四名欲爲脫逃被匪徒攔截將四人均行殺害後經左近防軍聞知前往剿捕始行擊散云

▲錦縣▼

●稽查拿獲煙犯

戒烟善後所稽查員袁君敏軒對於調驗戒烟一事極爲認眞日昨八號經該稽查在西關抓獲烟犯馬淸堂一名彼即搜查該犯周身皆有嗎啡針痕跡並在伊身獲起烟灰等物一併帶署罰辦云

▲長春▼

●女教員之于歸期

長春女子師範畢業生王玉蘭城東鄉間人也年十九歲才姿慧麗現充本城女校教員去秋與吉垣富家子申作府自由訂婚一切聘儀業換冰人過付茲定於陰曆十二月二十二日爲實行結婚期聞該女士以時當寒假正作于歸之計諒臨時寶炬金選天桃玉洞而琴瑟之好諒必如願以償云

▲黑龍江▼

●誌許師長公子新婚

江省陸軍第一師師長許蘭洲之長公子於月之四日行文明結婚禮是日朱右將軍何道尹以及政務財政兩廳長駐江日俄兩領事官均往慶賀一時車馬盈門頗有可觀云

▲哈爾濱▼

●極慘酷之暗殺

哈爾濱租界十四道有俄人某開設酒店營業於四號夜不知被何人暗殺全家八口僱華人一名均被殺害祇剩小孩二人號啼無依現俄探訪四出偵緝能否弋獲凶手後聞再錄

●胡匪充斥

日昨二十八師百九團步二營惠排長帶隊擊賊行至途河南沈家崗子村與匪首鬼子閻王及海龍等撞遇互相開鎗攻擊被匪等擊斃該軍壹名受傷賈秀林等三名並擊斃該軍馬十二匹始行各散諒該軍勢將難容必派大軍實行剿辦此等悍匪就滅不遠矣

●同鄉會之保證

直隸同鄉會自常某被逮查證具又不完全並聞常某又向不吸烟按法理亦無未悉眞僞是否烟犯即行拘押之理隨於二號開全體大會討論維持人權辦法保及證常某決不吸烟販賣情事經全體表決贊成特呈縣署詳細究查以維法律而保平民云云

批示

▲巡按使署批示

原具禀人趙翰仁董英翰等　禀悉查此案業經疊次飭行交涉特派員查案交涉具覆仰即靜俟該員將遵辦情形詳覆到署再行核奪示遵此批

原具禀人陶菊秋等　禀悉查該處地畝業經撥給種林公所以爲造林之用現在淸厘官荒該地應否發放着逕赴官地淸丈局禀請核辦可也此批

原具禀人何慶祥等　禀悉查該處地畝業經撥給種樹公所以爲造林之用現在淸厘官荒該地應否發放着逕赴官地淸丈局禀請可也此批

▲瀋陽縣署批示

批謝年慶等　如係實在公用應由會所三十三屯公攤方爲公允前據達子堡等會首人等來署以王閣總耗費支銷禀請當經面諭並飭區派員前往圖所當同衆明各賬公攤如係浮支一槪剔除仰即前公同算賬可也此批

批趙常勝等　查訊該屯十二畝均保山荒務總廳　准照下　則荒地　交價承　領此批

批夏邦瑩　着赴徵根處查冊惟稱原業戶尙有餘剩地畝仍執舊領自應遵章粘換新契此批

來件

▲黑龍江省立女子教養院成立狀況（續）

一京師八旗之生計　八旗生計艱難亟待移殖朱巡按使分咨京兆尹警察總監步軍統領八旗都統設法集送並飭內外城醫官林傳樹爲駐京調查專員就孤兒貧兒育嬰等堂院原有孤貧女子移送尤爲簡便約三八十

一各省災區所收集　朱巡按使夫人懿莊現任奉天錦縣女師範校長公子朱榕往山東直隸江北一帶收集孤貧女生報告巳收奉天二十八濟南五十八徐州三十八泰武將軍靳公派徐鎮守使管公徐海道尹徐公皆竭力贊助上海婦孺救濟會先往收養尤見同仁好善之公

一各蒙旗所收集　蒙古王公臺吉慨然輸捐鉅欵本院自應兼收各蒙旗女生巡按使署派蒙旗事務所交際員依淸阿攜帶蒙文翻譯本院章程及白話佈告前往各蒙旗勸導女生來省以蒙旗捐款施蒙旗教育用資同化

關於設備事項

一撥用警察廳第一署房屋　原係觀音閣土地廟舊址今以正屋三間中爲院長室應接室東爲教員室西爲編輯室東廂五間爲第一宿舍附烹飪室西廂五間爲第一教室附儲藏室

一收買東鄰民房　原係警察署長王文衡草平房七間議價千元減讓至七百元今以正屋五間爲第二宿舍附洗濯室東廂二間爲學監室尙有鄰近民房三所因議價未定未買

一私立奎垣學校捐入　長子傅甲私產會設書局及蒙養院共九間有籌筆軒匠熙軒教室二所教員　三間休養室一間院基一百五十方丈東有土山今朱將軍登眺名曰將軍山院中多沙土宜於運動留爲體育場計價銀一千兩又北爲復雅堂仍留爲院長住宅兒孫讀書其間室

一大門圍墻工程　被服工廠潘經理承修大門三間中爲出入之途北爲事務員室南爲啓事室西圍墻以甓城舊磚爲墻脚東圍墻以茅土築成之範圍略定支用一千三百餘元

一籌備建築材料　圍墻以內東西十七丈南北二十丈詳准先修瓦屋兩進共三十間由農校所存大木撥爲梁柱之用其餘磚瓦石灰等料由被服工廠籌備先支銀三千元

一院具之設備　教室棹椅百套仿師範附屬小學最新之尺寸長婦祝宗鑒又捐入桌椅四十套合銀百元長孫女德育捐風琴一具編輯室添設玻璃櫥移家庭文庫所藏書一千種以實之餘應用院具均照各校一律設備

關於經費事項

一巡按使倡捐大洋萬元　巳交墾殖公司在拜泉訥河領地實行開墾三年以後以租穀所入爲拓充添級之用取得收欵證

一各官紳集捐大洋萬元　巡按使諭由女子教養院繪認墾殖公司一百股先由公署收捐付小洋六千零七十九元復由本院收捐付小洋六千五百二十元取得收欵證保存

一淸鄉局設收公產　呼蘭四區熟地四十晌房屋十間　綏化四區熟地八十晌房屋五間　蘭西四區熟地一百五十九晌三畝生荒五晌房屋四十五間　慶城六區熟地一百一十六晌五畝三分生荒四□房屋五十間　巴彥一區熟地六十晌房屋十九間　靑岡熟地三十晌房屋六間　安達熟地九晌四畝房屋九間　海倫熟地二十晌　龍門鎭之烏魚蘊生荒五方四十晌零六畝

一公欵購買產業　海倫□□□□六井第一區熟地一百四十二晌　第二區熟地六十晌房屋二十四間　第三區熟地七晌五畝

一由德勝遺產撥入　綏化熟地五十六晌一畝　海倫熟地一十五晌一畝

一由樂捐生計產業　教育科科員陶景明捐生計地一方計四十五晌

一由公欵續購產業　巳奉飭派省視學朱殿文赴拜泉勘地計五百一十晌擬由放漢旗鎭國公所捐小洋一萬元及訥河學田出放所加價銀萬增店積欠官欵等項爲購買之用

一本院預算之標準　本院擬定標準於養生者每院生一人每年衣被費二十二元關於教授者則正教員一人月十四元膳費三十六元宿舍燈油柴炭三十元副教員二人二十元書籍三十元關於管理者事務員一員月四十元院監一員月二十元書記月十六元合監及啓事挑水四人月二十四元平均計之每人月計八元歲計九十六元加臨時費四元則百人歲萬元按年撥依此計算

一經濟之現狀　集捐踴躍基本漸固糧價大落所入不敷尙鉅須試辦五年足成十級乃有確定之豫算今巳捐之欵尙未收齊巳撥之欵及基本財產尙未確定者俟第二期續報

各種紙張　雜貨
各種布疋　洋線　俱全
保險代理　橫濱火險公司

光明洋行

奉天大南門裡　電話日二一九番
總行　大連大山通三十七號　電話六〇一番
分行　長春　大阪　龍口

天寶煤鑛公司通告

本公司因鑛山把頭朱品三司帳張耀軒種種不法在瀋陽法庭狀訴並於三年七月登報一月聲明朱品三等盜用圖章所開紅飛均作無効現經法庭判決朱品三張耀軒二人由公司開除並咨撫順縣出示嚴禁伊等上工滋擾在案今恐伊等在外仍有招搖特此佈告各界幸勿受其愚惑此告

牛心臺爐煤

總批發處　三有公司
小西關茂林館院內　電話日一三一番　中分七四番
西塔大街　電話日二四三番

啓者東山一帶牛心臺紅臉溝南溝王官溝等處所產爐煤現均歸敝公司經理專售該礦煤質尤佳性極大非他燃料可比敝公司特設立發賣處以圖各處購者捷便不拘多少請向敝公司或就近代售店隨時通知當即送奉決不有悞此啓

代售處
小北關　福記煤局　小西邊門外　和順公司
大西關　義集泰　大南關　湧泰號
小西關　謙益公司　小西關　義信公司
大西關　隆盛和　小北關　福順煤局
大南門裡　祥記公司　大北關　源和長
附屬地平康里　三福洋行

巡按使署立案發行　戒煙新藥

留學日本藥學士徐錫驥先生發明戒烟新藥戒時不吐不瀉眠食如常七天斷癮絕無後患自張錫鑾湯薌銘兩先生發起新藥戒煙社完全戒絕者已達十餘萬人現蒙萬國改良會會長丁義華君全國禁煙會會長章遹駿君提倡推廣並由浙江巡按使分咨各省通飭所屬一律勸戒俾全國煙毒早日廓清再徐君著戒烟必讀一書曾經前清禁煙大臣頒行各省現由全國禁煙總會特印二萬部分派全國爲戒烟之指南此書詳載戒烟良法戒後調養法以及各種戒煙丸選擇法凡關於戒煙之事無不詳備每部定價二角戒烟新藥大盒十元中盒四元小盒兩元外埠函購原班回件如郵滙不通之處郵票可以代用惟須作九五折計算
總發行所上海浙江路七七五號新藥戒煙社
長春經售處商埠二馬路北新藥戒煙分社

恆泰金店廣告

本店開設大西關大什字街西路南朝北洋式門面收買荒金發賣足色赤金標金方頁出做銀首飾盃盤器皿俱全無不精巧各界諸君惠顧本店多蒙五族赤金紋聘請名藝研究時式花樣工資格外克己
再者諸君如欲定做何式花樣議明至期萬無遲延近有無恥之徒以低貨混市各界諸君認明本店圖章爲據此奉佈
中國電話一百二十號　本店謹啓

撫順天寶公司廣告

近因本公司去年新招股東汪金波等在地方廳請求退股已經本公司具狀承認決意退還股本免起壓力之下奈賬目迄未清算現已上訴高等廳正在訴訟進行之中而汪金波等又派人開工仍屬強暴脅迫以致舊股東等被逼情急遂全體協議仍推原票商汪純菁仍照復招股東出資開採昨於初六日双方妥訂合同嗣後汪金波等已經脫離關係如再所辦之事本公司概不負責特此聲明以便各界週知此佈
天寶公司全人啓

俄商秋林洋行

啓者本行由哈爾濱分設在奉鼓樓北大街路東歷有年零售批發並指定期意今特由本國運到各種頂上毛毡大發大呢青口絨色印花布合斜子布頂上香濱白蘭地一所用物品無不備新到眞正美人牙粉羅鍋香皂五金鐵器皮底皮漆皮套靴紙煙花素茶呼杯盤一切價目無不格外克己恐未遍知特此佈告郵中外紳商加僱惠顧
中國電話二百九十二號

請看老晉隆洋行賠償保險費之信用

本舖於舊歷十月間經友人紹介在老晉隆洋行保火險五千元不意於九月間本舖不幸被災本舖全體貨財竟成焦土此舖其根據該行立即照數賠償五千元如數交到本舖之業遂得復興該行之不失信用如斯其事業之發達定可預卜吾營業家之保險萬勿誤認圖也謹此廣告以告衆周知
公益茂慶敬白

奉天萬芝堂藥局廣告

直隸太醫院宋醫考驗立案發給執照准鋪售戶代此藥各省府廳州縣均有代售

葠茸補腎丸　此丸以參茸爲君參乃靈草大補元氣九劑善補男子腎虛精冷不與而不久精神短少陽痿空虛腰疼頭暈耳鳴眼花遺精白帶下元虛冷赤白帶下久不受孕而不固常經半產腰眼疼痛骨蒸勞熱等症服此藥顏色壯陽種子延年益壽此藥每兩價洋貳圓每六兩拾元

立止咳嗽藥　本堂宋醫祖傳成方專治男女老幼遠年止嗽定喘清痰養血痰中帶血不論年深日久勞傷等症此藥善能睡臥不安飲食少進內傷外感肺經不清此症管保去根永不再犯此藥能補能和能清能散病輕者一兩一付即愈服此藥立見功効百發百中每付價洋四角十付價洋三元五角整五付價洋一元八角言無二價

神效虎骨藥酒　此酒專治男婦中風中寒左癱右瘓歪邪腰腿疼痛半身不遂手足麻木筋骨拘攣口眼酒立見奇效步履艱難以及小寒疝氣積冷痛等症速飲此每瓶價洋一元六角

開胃止痛丸　此丸專治男婦老幼心口胃脘疼痛食水惡心肚腹作疼胸膈飽悶吞酸不論新久痞塊服之百試百應每付二角每付洋三角言不二價

老山人葠膏　大補氣血開胃健脾每瓶價洋一元

眞正虎骨熊油膏　專治腿腰疼痛手足麻木每張價洋三角

分此

奉天省四平街雙合德代售　四平街吉順絲房代售
奉天省城鼓樓北福陞書局代售　本堂開設直隸省昌黎縣南大街路北
茶莊代售　鼓樓南大吉祥
面三間便是開設直隸分設奉天大西關中間路南新式樓房便是
湯劑飲片各種應症丸散膠丹俱全各埠購藥來函示悉本堂自備
郵費萬不有誤

◀各埠代售處▶

安東縣福源永　吉林省興順恒　長春裕升慶　開原增順昌　錦州福順長　東平縣全興與　寧遠州順興德　新民縣正大裕　農安縣玉茗順　遼中縣永成當　鎮安縣協升順　懷仁縣長成泉　營口人隆昌　大孤山天和盛　大連中和益　遼陽利順德　田庄台義增恒　康平縣玉成合　長春府祥順德　千金寨德源通　八面城同義興　芝罘豐泰成

黑龍江德興號　伊通州廣興源　營口廣順號　昌圖府利昌和　新民府福順東　阿什河升堂　公主嶺天隆　海城聚泰隆　鄭家屯德生永　法庫門魁昇西　哈爾濱乾順堂　雙城府張碗舖　本溪湖恒裕盛　蓋州永興祠　公主嶺興聚東　岫巖州義升當　北林子大通厚　通化縣泰和源　懷德縣德聚溢　奉化縣滙隆品　牛莊業售所　天津工

山海關萬源隆　山城子源恒店　通江口義豐泰　義州永發號　西安縣春興長　騰鰲堡公興泰　西豐縣東慶順　鐵嶺永隆東　鶯樹廣興億　海龍府鴻盛合　大東溝泰增恒　哈爾濱天增源　綏中縣永德興　朝陽府福吉厚　寧古塔元發當　廣寧立陞號　大石橋日興宏　郭家店永益茂　孫家台增順昌　鳳凰城益盛公　瓦房店茂太東　旅順口德太號

養腎內補丸

定價
三十日分　金貳圓五十錢
十二日分　金壹圓十二錢
五日分　金六十錢

定價
三十日分　一打　金廿五圓
十二日分　一打　金十二圓
五日分　一打　金六圓

▲延壽堂大藥房
總行　奉天鐘樓南大街
分行　奉天鐘樓北大街

人生於世以身爲主身體强則百事可作身體弱則一事難爲可見身體之强弱一生之榮辱係之矣所關不綦重哉然往往人多失於檢束或思慮過度心血受損或讀書過勞腦筋受傷或用力過分害及四肢或放縱情慾虧於腎水倘於此不求保養之方實難期有健康之一日本主人心存濟世不忍坐觀是以博採東西醫理悉心研究數載始得病是之眞諦遂一治養腎內補丸聊作救人之寶筏藉以供諸斯世也夫是藥均係眞正材料効力甚大有病者服之固有除沉痾之功即無病者服之當更臻健康之効如先天不足氣血兩虧神倦體疲腰腿酸軟胸膈膨脹脾虛胃弱氣短痰多勞傷失血下元虛寒陽痿不舉精薄無力手淫失精調養不良其他諸勞百損五勞七傷等症無不奏效如神諸不信君請之試知余言便之不謬也

▲各埠藥房出售
分行長奉城內北大街
分行大連市伊勢町

奉天省城第一私立法政專門學校及附屬中學招生廣告

本校呈遵部令辦警察專門學校高等科停辦改組法政專門學校及附屬中學業將法律本科甲班招齊別科甲班去歲開課尚缺學額擬招插班補足所有法律本科乙班暨中學一二班遵即遵章續招新生凡有志向學者迅即隨帶四寸像片一枚試驗費一元(無論取否概不發還)來校報名以便定期考試此佈
簡章列後
●班次　法律本科一班中學兩班●學額　法律本科八十名別科插班生四十名中學一百二十名●資格　法律本科中學畢業及與中學有同等學力者別科插班須學具有根柢年在二十五歲以上者中學高等小學畢業或有相當程度者●考試科目　法律本科　國文　英文　算術　歷史　地理　理科(中學畢業者免致)　別科插班國文中學係高等小學畢業者　國文　算術　歷史　地理　理科●畢業期限　法律本科四年別科三年中學四年●學費　法律本別科大洋四元中學大洋三元●入學金　大洋三元入堂時繳納畢業後發還中途退學者不在此限●報名處　奉天大南關華嚴寺胡同警察學校舊址●日期　第一期自本年陽歷十二月二十號起至一月二十五號止第二期自明年陽歷一月二十起至二月三十號止
中華民國三年十二月二十日公佈

聲明保險有益

啓者敝等於陽歷十一月二十一號同裝二百五十七號駁船由商六十六龍擺渡山光丸運烟而意駁船駛至蚊子溝被水擠沉原經合記公司代保仁成泰及大有昌代理仁安公司經保平安險銀一千八百三十兩當報該行詳明擇理由立蒙照原保銀如數賠償特此聲明該行信用可嘉賠款之速也
安東　福順源　煙台　恒盛德　全啓

安東集升齋從振久以安東來奉在火車丟失白布包一個內計帳二十一本號票罷綫套庫一件標布大卦一件如有人得者送交安東本號謝洋十元如交奉天小西關天有公司謝洋十元如倚帳寄他埠撕毀者與小號相涉特此聲明
集升齋謹白

偉哉

靈効普六合之內
聲譽轟八方之外
治中暑傷寒神昏頭痛
瘧嘔吐腹痛舌燥患熱
防霍亂吐瀉各種疫癘
消酒毒烟毒開汚解穢

●靈哉仁丹
眞是可稱人生
一代之友保身之母

●此盒係開蓋
三粒躍出且
裝鏡于中蓋
照明皎々而
製得頗優美

價目
▲試服包……日金五錢
▲小包……仝拾錢
▲中包(添呈洋銀樂盒)廿五錢
▲大包(添呈腰銳藥盒)五十錢
各藥房均行寄售祈就近購取